

PLANO DE RECUPERAÇÃO JUDICIAL CONSOLIDADO

PRIMEX DISTRIBUIDORA DE TECNOLOGIA LTDA. Pessoa jurídica de Direito Privado, regularmente inscrita no CNPJ nº 13.281.460/0001-87, com endereço situado na Avenida João Batista Vetorasso, nº 1.251, Distrito Industrial, CEP nº 15.035-470, na cidade de São José do Rio Preto.

No Âmbito do Processo de Recuperação Judicial

Foro de São José do Rio Preto

PROCESSO Nº 1036132-57.2023.8.26.0576

Outubro / 2023

Desenvolvido por:

Eder Marques Santos

Administrador de Empresas

CRA – SP: 107.709

Leandro Cândido Pinheiro

Engenheiro de Produção

CREA – SP: 5069933136

PRIMEX DISTRIBUIDORA



Fachada externa Primex (Vista da rua)



Fachada externa Primex (Vista da calçada)

SUMÁRIO

1. INTRODUÇÃO.....	5
2. BREVE HISTÓRICO DA EMPRESA	6
2.1. MERCADO DE ATUAÇÃO	9
2.2. BALANÇO SOCIAL DA EMPRESA.....	17
2.3. O SETOR DE ATUAÇÃO.....	18
2.4. EXPECTATIVA PARA O SETOR	26
2.5. CAUSAS PARA O DESIQUILIBRIO FINANCEIRO	29
2.6. HISTORICO DE FATURAMENTO	32
2.7. DEMOSTRATIVO DE RESULTADOS E FLUXO DE CAIXA ATUTAL	33
3. VIABILIDADE ECONÔMICA DA EMPRESA.....	33
4. CLASSIFICAÇÃO DE CREDORES.....	36
5. PREMISSAS DO PLANO DE RECUPERAÇÃO E REESTRUTURAÇÃO	36
5.1. JUROS E DA COREÇÃO MONETARIA.....	37
5.2. DA VENDA DE ATIVOS	37
5.3. NOVOS CRÉDITOS.....	38
5.4. DO ARRENDAMENTO DA EMPRESA.....	38
5.5. REESTRUTUTURAÇÃO SOCIETARIA E OU NOVA SOCIEDADE	38
5.6. DA VENDA DA EMPRESA.....	39
5.7. ADIANTAMENTO E FOMENTO.....	39
5.8. GOVERNANÇA CORPORATIVA E ADMINISTRAÇÃO.....	39
5.9. DISTRIBUIÇÃO DE LUCROS E DIVIDENDOS.....	40
5.10. CESSÃO DE CRÉDITOS.....	40
6. OUTRAS PREMISSAS UTILIZADAS NO PLANO	40
6.1. DOS CREDORES EXTRA CONCUSAIS NÃO SUJEITOS	40
6.2. RETIFICAÇÃO DA LISTA DE CREDORES	41

6.3. NOVAÇÃO DA DÍVIDA	41
6.4. QUITAÇÃO	42
6.5. DESCUMPRIMENTO DO PLANO	42
6.6. MEDIDAS ALTERNATIVAS QUE PODERÃO SER ADOTADAS	42
7. O PLANO DE RECUPERAÇÃO	43
7.1. DOS MEIOS EMPREGADOS NA RECUPERAÇÃO	44
8. PROPOSTA DE PAGAMENTO AOS CREDORES	44
8.1. PAGAMENTO AOS CREDORES TRABALHISTAS	45
8.2. PAGAMENTO AOS CREDORES GARANTIA REAL.....	46
8.3. PAGAMENTO AOS CREDORES QUIROGRAFÁRIOS.....	46
8.4. PAGAMENTO AOS CREDORES EPP / ME	46
8.5. PAGAMENTO AOS CREDORES EXTRA CONCURSAIS	47
9. PASSIVO TRIBUTARIO	47
10. FALÊNCIA	48
11. ALTERAÇÃO DO PLANO E PERMISSÕES	48
12. CONCLUSÃO E RESUMO.....	49
13. LISTA: RELAÇÃO DE CREDORES.....	51
14. LAUDO DE VIABILIDADE ECONÔMICA.....	55
15. AVALIAÇÃO DOS BENS E ATIVOS DO DEVEDOR	56

1. INTRODUÇÃO

Em um mercado de negócios cada vez mais competitivo, globalizado e com fatores externos voláteis, as empresas acabam sendo obrigadas a se exporem e administrarem vários riscos desconhecidos, onde a maioria deles foge a sua autonomia de controle, gestão ou de tomada de decisão.

Com isso, os cenários principalmente os financeiros, sofrem desdobramentos a todo o momento, influenciados por fatores do âmbito nacional e internacional. As empresas, refém de todas essas situações, a cada dia buscam caminhos e formas de manterem suas atividades, protegendo assim os interesses sociais e comerciais, contudo nem sempre é possível manter-se no equilíbrio.

A Lei n. 11.101/05 traz prevista a Recuperação Judicial de Empresas, ferramenta criada com o objetivo de auxiliar o meio corporativo em momentos delicados e de crise financeira, visando à manutenção do negócio, dos empregos, dos fornecedores, bem como todos os interessados envolvidos.

Para isso, a empresa que se utilizar desse benefício, tem a necessidade de apresentar para seus credores e o mercado como um todo, um plano de negócio que mostra os principais fatores e motivos ocorridos e que levaram a atual situação que está vivendo. Além disso, a estratégia e medidas a serem tomadas para retomada de suas atividades e caminhos a serem seguidos para reestabelecimento da sua saúde financeira, incluindo proposta e planejamento de pagamentos aos seus credores, esse material é o chamado: Plano de Recuperação Judicial (PRJ).

Assim sendo, vamos tratar aqui o presente Plano de Recuperação Judicial da seguinte empresa:

PRIMEX DISTRIBUIDORA DE TECNOLOGIA LTDA. Pessoa jurídica de Direito Privado, regularmente inscrita no CNPJ nº 13.281.460/0001-87, com endereço situado na Avenida João Batista Vetorasso, nº 1.251, Distrito Industrial, CEP nº 15.035-470, na cidade de São José do Rio Preto.

2. BREVE HISTÓRICO DA EMPRESA

Fundada em janeiro de 2011, a PRIMEX na cidade de São José do Rio Preto, e em pouco tempo se tornou uma das maiores distribuidoras do Brasil no seu seguimento, apresentando a proposta de distribuir os melhores produtos das melhores marcas em tecnologia. Administrada pelo seu sócio Elvis Umar Bulchalla, presente na fundação até os dias atuais.

A sua **MISSÃO** é proporcionar a todos os clientes e parceiros de negócios, produtos rentáveis, agilidade e qualidade incomparáveis, garantindo a satisfação dos seus clientes, parceiros e colaboradores.

A sua **VISÃO** é tornar-se referência em competitividade, inovação e performance.

Os seus **VALORES** são a ética, a excelência e o bom relacionamento.

A sua **CULTURA ORGANIZACIONAL** é composta de quatro conceitos chave, como o equilíbrio, o foco, a empatia e a motivação, que juntos trabalham para refletir um ambiente acolhedor e harmonioso para todos os seus clientes, colaboradores e parceiros.



Entrada setor administrativo

Com 12 (doze) anos no mercado, atualmente utilizando uma força de trabalho de cerca de 51 (cinquenta e um) pessoas, de forma direta, todos envolvidos na operação da empresa.

A principal atividade exercida pela PRIMEX, se trata de distribuição e comércio atacadista e varejista de equipamentos de informática, no âmbito nacional, com maior relevância no interior de São Paulo.

ÁREAS DE ATUAÇÃO



A PRIMEX manteve crescimento permanente, capitalizando oportunidades no mercado de tecnologia e automação no Brasil e expandindo o seu portfólio e alcance mercantil.

Com relacionamentos consistentes com os maiores fabricantes de tecnologia, a PRIMEX, confere uma ampla gama de produtos tecnológicos (incluindo hardware, equipamentos móveis e produtos voltados à automação).

Forte relacionamentos comerciais, aliados à sua elevada capacidade logística e a excelência no desenvolvimento de seus negócios, asseguraram à PRIMEX posição de destaque no mercado de distribuição de tecnologia, na região de São José do Rio Preto, reconhecida como líder em vendas de produtos de tecnologia com alto giro.

Até meados do início de 2014, a PRIMEX apresentou crescimento acima de 50% (cinquenta por cento) ao ano, tendo até mesmo, fundado o grupo ATACADO INFO, que era um grupo de compras, formado por vários distribuidores em diversos Estados, com o objetivo de facilitar a compra de mercadorias e o acesso à fornecedores que empresas regionais, até então não conseguiam alcançar.

Em 2017 iniciou uma grande parceria junto à ELGIN, o que permitiu que a PRIMEX crescesse ainda mais, principalmente por ter um grande fabricante como parceiro.

Em 2019, devido às suas parcerias e escolhas comerciais, a PRIMEX se tornou uma das maiores distribuidoras de automação comercial do Brasil e, ao mesmo tempo, a empresa começou a analisar outros segmentos que tinham sinergia com o seu negócio, o que acabou por criar a estratégia da empresa também começar a atuar no mercado de papelaria, bazar e armarinhos.

Para adentrar no novo mercado, a PRIMEX fez investimentos consideráveis, inclusive contratando outra estrutura e outra equipe, a empresa continuou em um crescimento exponencial com o passar dos anos.

No ano de 2019, a empresa apresentou crescimento acima do esperado, em torno de 30% (trinta por cento).

Iniciou 2020 com otimismo, com uma projeção de crescimento de cerca de 25% (vinte e cinco por cento) por consequência de todo o relacionamento que a PRIMEX cultivou no mercado com os seus fornecedores e parceiros.

Porém em 2020 se iniciou a Pandemia do COVID-19, que trouxe muita complexidade e problemas para empresa ocasionados pela pandemia que afetou não só a PRIMEX, mas o mundo todo.

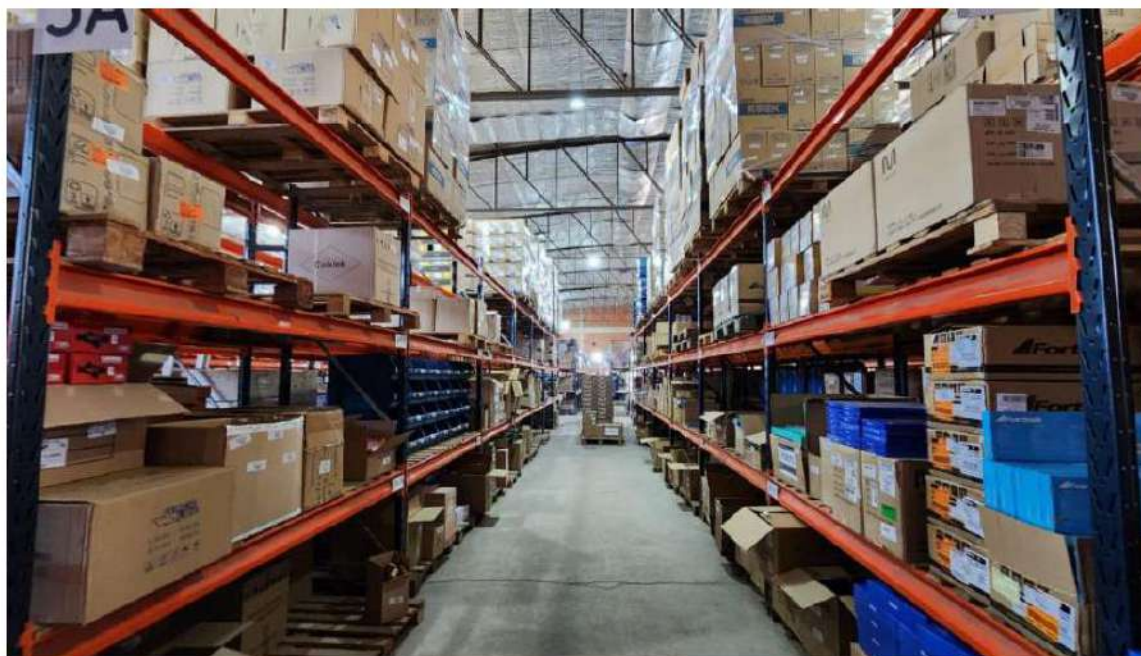

Setor de Estoque de mercadorias.

2.1. MERCADO DE ATUAÇÃO

A PRIMEX atua a 12 (doze) anos no mercado, se destacando na distribuição de produtos para informática, com portfólio composto pelas melhores marcas e produtos fornecendo no atacado para lojistas e revendas de informática e no varejo via MARKETPLACE e E-COMMERCE.

Com um portfólio diversificado com mais de 3.000 (três mil) itens, seus principais produtos são: Sats, impressoras térmicas, monitores, HD SSD, processadores, placas mãe, impressoras multifuncionais, nobreak, baterias, leitores, memórias, fontes de alimentação, mini pcv, gavetas, desktop, cooler, gabinetes, cabos de rede, teclados, mouses, estabilizadores, roteadores, cartuchos, switch, toners, relógios de ponto.

SAT CONTROL ID - IDSAT



MARCA: CONTROL ID

MODELO: SAT ID

Dimensões gerais: 96,9 mm x 36,5 mm x 90 mm (P x A x L)

Peso líquido: 212 g

Alimentação: 5V 500mA (fornecidos via USB)

Consumo: 1W (200mA) nominal

Relógio interno – RTC: Relógio interno de tempo real

Bateria interna: Bateria interna para guardar informações de data e hora e números de segurança por 5 (cinco) anos

IMPRESSORA TERMICA



MARCA: ELGIN / BEMATECH

MODELO: I8 FULL

P/N: 4618USECKD00

Tecnologia de Impressão: Térmica Direta

Velocidade Máxima: 250mm/seg

Resolução: 203 DPI

Largura do Papel: 79,5 +/- 0,5mm

Diâmetro Máx. Bobina: 80mm

Fontes de Caracteres: ASCII 9x17, 12x24 – 68 Code Pages

Interfaces de Comunicação: USB + Ethernet + Serial

Saída: 24V ± 5%, 2,5A

Peso: 1,65kg

MONITOR LG 19.5" LED



MARCA: LG
MODELO: 20MK400H-B
Polegadas: 19.5"
Resolução: HD (1366 x 768)
Tipo de tela: TN
Gama de cores: NTSC 72%
Brilho: 200 cd/m²
Contraste: 600:1
Ângulo de visão: 90°/65°
Frequência: 60Hz
Tempo de resposta: 2ms

HD SSD 240GB KINGSTON



MARCA: KINGSTON
MODELO: A400
Capacidade: 240GB
Formato: 2,5 pol
Interface: SATA Rev. 3.0 (6Gb/s) – compatível com a versão anterior SATA Rev. 2.0 (3Gb/s)
Controladora: 2 Canais
NAND: TLC
Temperatura de armazenamento: -40°C a 85°C
Temperatura de operação: 0°C a 70°C
Dimensões: 100,0 mm x 69,9 mm x 7,0 mm
Peso: 41g

PROCESSADOR INTEL CORE I5



MARCA: INTEL
MODELO: CORE I5-10400 - BX8070110400
Coleção de produtos: 10ª geração de processadores Intel Core i5
Número do processador: i5-10400
Litografia: 14 nm
Número de núcleos: 6
Nº de threads: 12
Frequência baseada em processador: 2.90 GHz
Frequência turbo máx.: 4.30 GHz
Cache: 12 MB Intel Smart Cache
Velocidade do barramento: 8 GT/s
TDP: 65 W

PLACA MAE P/INTEL



MARCA: ASUS
MODELO: PRIME H510M-E

CPU:

Suporta Intel 14 nm CPU
Suporta Intel Turbo Boost Technology 2.0 e Intel Turbo Boost Max Technology 3.0

Chipset: H510

Rede: 1x Ethernet Intel 1Gb

BIOS: 128 Mb Flash ROM, UEFI AMI BIOS

Gerenciamento: 128 Mb Flash ROM, UEFI AMI BIOS

Sistema Operacional: Windows 10 64bit

Formato: microATX 22,6 cm x 21,1 cm

NOBREAK 600VA NHS



MARCA: NHS

MODELO: MINI 4

P/N: 90.A1.006100

Características de Entrada

Tensão Nominal: 120/220 V automático

Faixa de Tensão de Entrada: 95 A 145 V

Faixa de Frequência da rede: 45Hz a 65Hz

Fase: Monofásico

Características de Saída

Potência: 600VA / 300W

Tensão Nominal: 120 V

Regulação: 2 Níveis

Frequência: 60Hz

Forma de Onda: Semi Senoidal

Número de Tomadas no Padrão NBR14136 10A: 6

IMPRESSORA MULTIFUNCIONAL



MARCA: EPSON

MODELO: L3250 - C11CJ67303

Impressão

Tecnologia de impressão: Jato de tinta Heat-Free MicroPiezo

Resolução máxima de impressão: 5760 x 1440 dpi

Velocidade de impressão ISO: 10 ppm em preto e 5 ppm em cores (A4/carta)

Velocidade de impressão: Até 33 ppm em preto e 15 ppm em cores (rascunho, A4/carta)

Cópia

Velocidade de cópia ISO: 7,7 cpm em preto e 3,8 cpm em cores (A4/carta)

Tamanho máximo da cópia: A4/carta - 1.200 dpi x 2.400 dpi

PROCESSADOR AMD



MARCA: AMD
MODELO: RYZEN 5 5600G
ESPECIFICAÇÕES:
 N° de núcleos de CPU: 6
 N° de threads: 12
 N° de núcleos de GPU: 7
 Clock básico: 3.9GHz
 Clock de Max Boost: Até 4.4GHz
 Total de Cache L2: 3MB
 Cachê L3 total: 16MB
 Desbloqueado: Sim
 CMOS: TSMC 7nm FinFET
 Pacote: AM4
 Versão PCI Express: PCIe 3.0
 Solução térmica: Wraith Stealth
 TDP / TDP Padrão: 65W

LEITOR DE CODIGO DE BARRAS



MARCA: ELGIN
MODELO: EL250
P/N: 46EL250USC00
Tipo: USB
Tecnologia de Leitura: AREA IMAGER
Sensor de Imagem: 1080 x 720 pixels
Ângulo de Leitura: Horizontal 41°, Vertical 28°
Resistência a Quedas: 2 metros
Suporte: Incluso
Resolução: ≥ 3 MIL
Padrão de Código de Barras: 1D e 2D
Leitura de Telas: Sim
Leitura de FEBRABAN: Sim
Modo de Operação: Manual (gatilho), Automática
Dimensões: 153mm x 62,9mm x 90mm
Peso: 132g (s/ cabo)

BATERIA UNIPOWER



MARCA: UNIPOWER
MODELO: UP1270SEG
 Tensão Nominal (V): 12
 Amperagem: 7.0Ah
 Capacidade (C10): 5,8
 Capacidade (C20): 6,4
 Comprimento (mm): 151
 Largura (mm): 65
 Altura Total (mm): 100
 Peso (kg): 1,98
 Tipo Terminal: Faston 187

FONTE ALIMENTAÇÃO



MARCA: FORTREK
MODELO: CRUSADER 500W

ESPECIFICAÇÕES:

Potência: 500W
Tipo: ATX
Tensão de Entrada: 115/230V (Manual)
Dimensões do Produto: Aprox.140x150x86mm
Tamanho do Cooler: 120mm
Frequência: 50Hz-60Hz
Cor: Preto

DESKTOP ELGIN E3



MARCA: ELGIN
MODELO: E3 NANO N2
P/N: 46E3N2122140

Placa mãe: TN3350-S4 WEIBU

Processador integrado

Intel Celeron Processor N3350 2M Cache, 1.10G até 2.40GHz) TDP 6W

Memória ram

4GB DDR3L SODIMM (1 SLOT) *Expansível até 8GB

Porta seriais on board: 02

Portas USB: 9 portas (4 USB 3.0 + 5 USB 2.0)

Interface de vídeo: 1 DSub (VGA) / 1 HDMI

Armazenamento: SSD 120GB M.2

MINI PDV ELGIN



MARCA: ELGIN

MODELO: M10

P/N: 46BPDVM10201

Processador: ARM Mali400 MP2 500MHz

Sistema Operacional: Android 7.0

Memória RAM e Armazenamento: 2GB / 16GB

Expansão de memória: 32GB

Tela TouchScreen: Capacitiva

Resolução da Tela: 800 x 1280 pixels

Tamanho da Tela: 10 pol.

Áudio: Alto falante, Microfone

WLAN: 802.11 b/g/n, 2.4G

Bluetooth: Ver 4.0

Conexão USB 2.0: 5 portas

Conexão Ethernet 10/100: 1 porta

Conexão Serial: 1 porta Rj45

ESTABILIZADOR



MARCA: SMS
MODELO: REVOLUTION SPEEDY - 16520
Conexão
Topologia: Estabilizador de tensão
Potência: 300VA
Tensão entrada: Monovolt 115/127V~
Tensão saída: 115V~
Frequência: 60Hz
Corrente nominal: 2,5A
Fusível interno: 4A/250V~
Fator de potência de saída: 1
Conexão de entrada: Plugue NBR 14136
Conexão de saída: 4 tomadas NBR 14136 10A
 Filtro de Linha Interno
Fusível: Interno

GABINETE PADRAO



MARCA: HAYOM
MODELO: GB1720
Placa Mãe: Micro-ATX / Mini-ITX
Fonte Suportada: ATX
 PCI-E com 4 Slots Disponíveis
 Disco 3.5 HDD (2 baias) 2.5 SSD (2 baias)
Painel Frontal: USB 2.0 (2 Portas) Áudio
Tamanho Máximo PCI-E: 300mm
Compatibilidade dos Fans
 Frente: 2x 120mmm
 Traseira: 1x 80mm
 Esquerda: 1x 120mmm
 *Sem Fans inclusos

ROTEADOR WIRELESS



MARCA: TP-LINK
MODELO: ARCHER C50 - AC1200

Compatível com o padrão 802.11ac - a nova geração do Wi-Fi
 Conexões simultâneas de 2.4GHz 300Mbps e 5GHz 867Mbps para um total de 1.2Gbps de largura de banda disponível
 4 antenas externas oferecem conexões wireless estáveis e ótima cobertura
 Fácil gerenciamento de rede na palma da mão com o Tether da TP-Link

MEMORIA 8GB DDR4



MARCA: CRUCIAL
MODELO: CB8GU2666

ESPECIFICAÇÕES:

Capacidade: 8 GB
Velocidade: 2666 MHz
Tipo: DDR4
Latência: CL19
Voltagem: 1.2V
288-Pin UDIMM

COOLER P/PROCESSADOR



MARCA: DUEX
MODELO: DX C1

ESPECIFICAÇÕES:

Compatível com: Intel 775/1150/1155/1156/1151
Conector: 4 Pinos

CABO DE REDE



MARCA: FURUKAWA SOHOPLUS
MODELO: U/UTP 24AWGX4P CAT.6 CMX AZUL – 23400174

Categoria: CAT.6;

Construção: U/UTP – 4 pares trançados compostos de condutores sólidos de cobre nu, 24 AWG, isolados em polietileno especial;

Cor padrão: Azul claro;

Capa externa: PVC nas opções CM e CMX;

Embalagem: Caixa FASTBOX em lance padrão de 305 metros;

KIT TECLADO+MOUSE



MARCA: LOGITECH

MODELO: MK120

Requisitos de sistema:

Windows Vista, Windows XP, Windows 7, Windows 8, Windows 10

Linux de kernel 2.6 ou superior

Duas portas USB disponíveis

CARTUCHO HP TINTA



Fabricante HP

Modelo Cartucho de Tinta Preto 662 CZ103AB

Especificações

Cor Preto

Tipo de impressão Tricolor

Qualidade fotográfica Sim

Resistência a desbotamento pela luz (exibição atrás de vidro): Mais de 50 anos com papel fotográfico HP Advanced/Prem Plus

Resistência a desbotamento por ozônio (desbotamento causado por ar e poluentes quando não protegido atrás de vidro ou em um álbum): Mais de 11 anos com papel fotográfico HP Advanced/Prem Plus

Conteúdo (ml) 2 ml

A PRIMEX comercializa as melhores marcas do segmento, entre as principais estão: ELGIN, INTEL, CONTROL ID, KINGSTON, SMS, NHS, LG, BEMATECH, DUEX, ASUS, HP, C3TECH, AOC, RAGTECH, TP-LINK, EPSON, AMD, BRX, GAMEMAX, FORTREK, K-MEX, GIGABYTE, UNIPOWER, PATRIOT, LOGITECH, BEST MEMORY, SANDISK, CRUCIAL, PCYES, VX PRO, ACER, FURUKAWA, SEAGATE, PNY, SAMSUNG, KTROK, S3+, BRAZIL PC, HAYOM, GV, MULTILASER.

Conta com uma vasta carteira de cliente, atualmente:

- 30.000 clientes lojista e revenda cadastrados sendo 1.500 atendidos mensalmente.
- 190.000 pessoa fisica cadastrados sendo 5.000 atendidos mensalmente.
- 50.000 clientes atendidos nos ultimos 12 meses entre lojista, revenda e pessoa fisica.

Dentre os principais clientes estão:

Acware Comercio De Equipamentos Para Automacao Comercial Eir;
Brasil Inter Comex Eletronicos E Informatica Ltda;
Orj Sinalizacao, Comercio E Servicos Ltda;
Informaticabr - Solucoes Em Informatica Ltda;
Associacao Educacional De Ensino Superior;
Vs Solutions - Automacao Comercial Ltda;
Arklok - Equipamentos De Informatica Ltda;
Intemobile Do Brasil Ltda;
F. A. Morosi De Souza Informatica;
Douglas A. S. De Oliveira Comercio E Servicos De Tecnologia;
Celso Pereira Dobes Filho & Cia. Ltda;
Guion Informatica, Papelaria E Moveis Eireli;
Ddr Marilia Informatica Ltda;
Missao Salesiana De Mato Grosso;
Workmate Comercio E Servicos Ltda;

A empresa possui localização estratégica e privilegiada situada em São José do Rio Preto / SP, polo industrial. Tal localização proporciona uma condição logística favorável para atendimento ao mercado em que atua, e sua localização geográfica, facilita assim acesso a várias vias e as principais cidades do estado, bem como duas das principais rodovias brasileiras Rod. Sp 310 e BR 153, ligando o país de Norte a Sul.

2.2 BALANÇO SOCIAL DA EMPRESA

A PRIMEX tem função social importante à medida que emprega funcionários de forma direta e indiretamente. Isso aumenta a sua responsabilidade social, intimando-a melhor proteger o patrimônio humano formado por funcionários treinados e totalmente dependentes do destino da organização.

A empresa possui atualmente 51 (cinquenta e um) funcionários e prestadores de serviços diretos, e continuará gerando novos empregos. Ressalta-se ainda, que as atuais operações compreendem, além da manutenção dos atuais empregos diretos, a manutenção de

aproximadamente 500 (quinhentos) empregos indiretos distribuídos em diversos pontos do território brasileiro, além das arrecadações geradas pela empresa.

É possível acreditar que dentro do seu plano de retomada das atividades ao longo dos próximos anos, há possibilidade de novas gerações de postos de trabalhos diretos e indiretos, demonstrando assim que além de geradora de empregos, renda e impostos, tem profunda preocupação com o social.

2.3. O SETOR DE ATUAÇÃO

Os últimos anos, estão sendo bastante difíceis para o setor, assim como em outros seguimentos. Vários fatores foram motivos para esse desequilíbrio, alguns deles são:

Diversas crises políticas, econômicas e financeiras ocorreram nos últimos anos, tais crises afetam diretamente o mercado há declínio da atividade econômica, a demanda por consumo diminui, o que leva à diminuição da taxa de lucro das empresas.

Alta da Selic, taxa que tem papel crucial na determinação das taxas de juros praticadas pelas instituições financeiras em suas operações de crédito, quando a taxa está alta, os juros de empréstimos e financiamentos também tendem a ser elevadas, tornando o crédito mais caro.

A pandemia de Covid-19 causou choques na economia mundial e desencadeou a maior crise econômica global em mais de um século.

Nos últimos anos devidos as inúmeras crises, não só a PRIMEX, mas diversas empresas enfrentaram ou estão enfrentando dificuldades econômicas e financeiras.

Indústria de informática nacional encerrará 2014 com déficit comercial de US\$ 2,17 bilhões

Embora as importações de informática tenham registrado queda de 11% no ano, para US\$ 2,46 bilhões, o forte declínio das exportações, que retraíram 25%, para US\$ 291 milhões, fará com que o segmento feche o ano com déficit superior a US\$ 2 bilhões, de acordo com dados divulgados pela Abinee, nesta quinta-feira, 4

Fonte: Tiinside: Industria de informática nacional encerará 2014 com déficit comercial de US\$2,17 bilhões.

<https://tiinside.com.br/?s=+industria+de+informatica+nacional+encerra+2014+com+d%C3%A9ficit+comercial>

Acesso 09/2023.

Inforchannel: distribuição de TI estima prejuízo de r\$100 milhões com a greve dos caminhoneiros

A crise de abastecimento de combustível, gerada pela greve dos caminhoneiros, trouxe perdas financeiras importantes para a economia brasileira. No caso do setor de distribuição de TI, o prejuízo é estimado em mais de R\$ 100 milhões.

Em artigo publicado no site da revista InforChannel, o diretor-executivo da Associação Brasileira da Distribuição de Tecnologia da Informação (Abradisti), Mariano Gordinho, comenta o assunto.

“Em um mercado que fatura mensalmente R\$ 1 bilhão, e, em média, R\$ 50 milhões diariamente, calculamos que houve uma diminuição nas vendas da ordem de 20%, causando um prejuízo estimado de, pelo menos, R\$ 10 milhões ao dia”, explica Gordinho.

Distribuição de TI ainda está se restabelecendo

De acordo com o artigo, os prejuízos podem ser ainda maiores, pois as operações do mercado logístico devem levar algum tempo para serem normalizadas.

Em meio à greve, muitas empresas também podem ter perdido vendas e se deparado com valores de fretes mais altos.

Para Gordinho, a greve dos caminhoneiros pode servir para as distribuidoras e revendas de TI avaliarem sua capacidade de lidar com crises. Afinal, dentro de um mercado que promete faturar R\$ 12 bilhões em 2018, é importante estar preparado para situações atípicas como essa.

Fonte: Abradisti: Distribuição de TI estima prejuízos de 100 milhões com a greve dos caminhoneiros.

<https://abradisti.org.br/imprensas/distribuicao-de-ti-tem-prejuizo-com-greve/>
Acesso 10/2023.

PANDEMIA CAUSOU RECESSÃO MAIS AMPLA QUE AS GUERRAS MUNDIAIS

Número de países com queda no PIB foi o maior em 120 anos, aponta Banco Mundial



Vírus que causa a covid-19 resultou na queda da economia de 90% dos países do globo

A recessão decorrente da pandemia atingiu um número maior de países do que qualquer outra crise em 120 anos, desde que as contas nacionais são registradas de modo amplo. Os efeitos deletérios tiveram maior dispersão econômica do que as duas Guerras Mundiais e a crise financeira dos anos 2000.

O dado consta em relatório do Banco Mundial divulgado nesta semana. O levantamento aponta que 90% dos países do globo tiveram contração do PIB (Produto Interno Bruto) em 2020. Esse percentual equivale a 172 países, de um total de 192.

Antes, o pior ano para a economia global havia sido 1931, no auge da Grande Depressão, quando 83% das nações tiveram quedas em suas economias.

Eis a íntegra do estudo do Banco Mundial (3 MB).



GASTOS PARA CONTER CRISE

O Brasil desembolsou 15% do PIB (entre estímulos fiscais e de liquidez) para conter os efeitos da covid no 1º ano de pandemia. O percentual é acima da média de outros países de renda média: 10%.

A Itália, um país de renda alta, gastou muito mais: 46% de tudo que é produzido pela economia em 1 ano. Os Estados Unidos, um país rico com uma população de 330 milhões, gastaram 28% do PIB em 2020.

A média de gastos dos países de renda alta foi de 21%. O resultado dessas fortes despesas para conter os efeitos da pandemia teve um custo: maior endividamento global de governos, empresas e famílias, disse ao Poder360 a economista portuguesa Rita Ramalho, do Banco Mundial. Ela é uma das coautoras do estudo.

Na análise do Banco Mundial, 51 países (incluindo 44 economias emergentes) sofreram rebaixamento em sua classificação de crédito da dívida soberana. O estudo teve destaque em artigo no *Financial Times*.

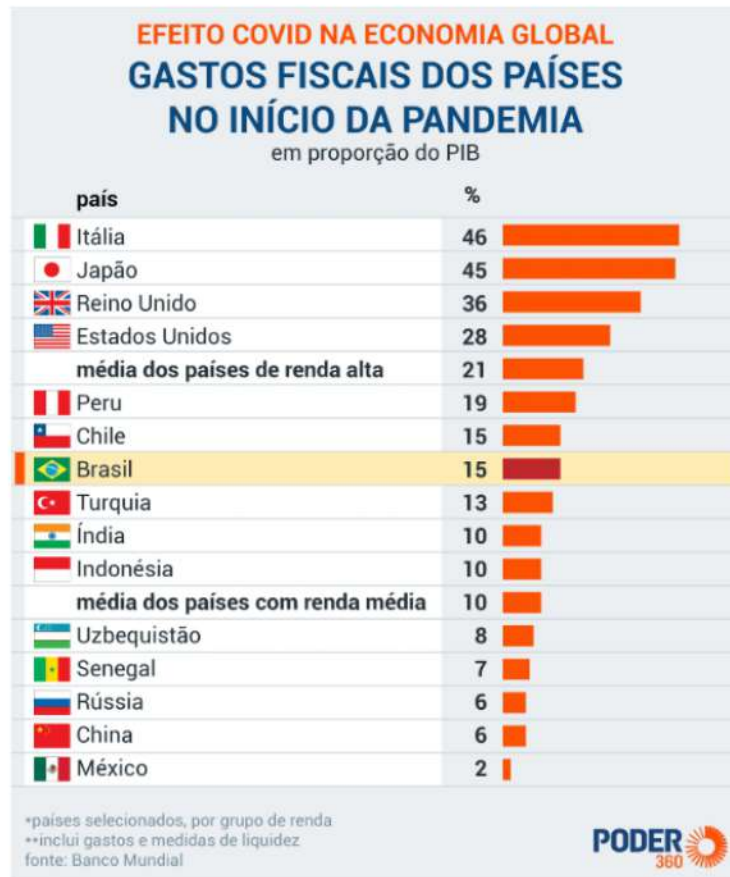

O endividamento dos países tende a se agravar, disse Ramalho, por outra consequência global da pandemia: a alta da inflação. O aperto da política monetária faz com que os países aumentem as despesas com juros ou os incorpore ao montante do débito.

Há duas soluções para isso. “No curto prazo é preciso buscar a mudança do perfil da dívida, com papéis mais longos e juros menores. No longo prazo é necessário ter políticas fiscais adequadas por meio de controle de gastos e aumento da arrecadação de impostos”, disse a economista.

Álvaro Bandeira, economista-chefe e sócio do Banco Modal, afirma que a crise econômica provocada pela pandemia de covid é “inédita”. Não tem comparação com os efeitos da Gripe Espanhola, no final da década de 1910, nem com o colapso financeiro iniciado em 2008.

“A primeira veio de navio. Não fechou as economias nem provocou o impacto em termos de mortes, de internações e de investimentos em estruturas hospitalares como vimos com a covid”, afirmou. “A crise de 2008 surgiu com o apertar de um botão de computador e afetou todo o sistema financeiro. Desta vez, o setor não foi central para a queda da atividade econômica dos países.”

Na virada da década de 2000 para 2010, os bancos centrais injetaram liquidez, como forma de manter a economia girando. A fórmula foi repetida em 2020 e 2021. Mas agora, na fase de recuperação, essas instituições promovem o enxugamento, com aumento de taxas de juros e o fim de medidas expansionistas.

Segundo Bandeira, a inflação é a razão dessa guinada na política monetária, agora mais complicada. Isso porque as medidas para impedir a escalada dos preços naturalmente freiam o crescimento econômico.

Além disso, a pandemia provocou desequilíbrios na oferta ainda não solucionados. Em especial, os gargalos na entrega de insumos, como os semicondutores, para setores produtivos. Em alguns segmentos, como o automobilístico brasileiro, há também pressão de demanda.

Conforme explicou, o setor petrolífero foi um dos vulneráveis ao longo da pandemia de covid. Houve cortes expressivos na oferta de petróleo e derivados em 2020, como meio de conter queda pronunciada nos preços internacionais. Em 2021, com o afrouxamento das restrições sanitárias e a vacinação, a demanda voltou a subir e a pressionar essas cotações.

O aumento diário de produção de 400 mil barris pelos países da Opep, desde meados de 2021, não foi suficiente para trazer os preços a um patamar adequado. É uma das principais razões do aumento da inflação no Brasil, Estados Unidos e Europa.

Para Bandeira, o Brasil ainda continuará a estar entre as economias afetadas pela pandemia em 2022. O crescimento é estimado entre -0,5% e +0,5%. Como o governo projetou 2% no Orçamento, será provável que a arrecadação de impostos fique aquém do esperado e aumente o déficit fiscal.

“O problema é que, neste ano, o país não vai crescer nada. Terá inflação alta, taxa de juros elevada, dívida pública crescente, medidas fiscais populistas”, disse. “E não podemos contar com privatizações nem com reformas.”

MUNDO COM MAIS MISERÁVEIS

O Banco Mundial estima que 76 milhões de pessoas entraram para a extrema pobreza em 2020, revertendo a tendência de redução dos que vivem nessa condição nas últimas décadas. Não há perspectiva de melhora no curto prazo. O fornecimento de vacinas, essencial para controlar a pandemia, permanece altamente desigual em todo o globo.



BANCOS MAIS OPACOS

Uma das consequências da pandemia é que o sistema financeiro está mais opaco, disse Ramalho. O motivo é a postergação do pagamento de dívidas de pessoas e empresas. Isso ajudou na recuperação econômica de vários países. Mas trouxe risco para o sistema financeiro.

Uma das recomendações do órgão é enfrentar as dívidas incobráveis. Isso pode ser feito por meio de detecção precoce e a resolução rápida de fragilidades econômicas e financeiras. “*Como os balanços das famílias, das empresas, das instituições do setor financeiro e dos governos estão fortemente inter-relacionados, pode haver riscos ocultos*”, diz o texto.

Na perspectiva do banco, a recuperação econômica será lenta em muitos países emergentes e em desenvolvimento. O Brasil, por exemplo, pode ter dificuldades com o aumento de juros para conter a inflação.

O país, na estimativa do Banco Mundial, recuperou quase totalmente, em 2021, a redução do PIB em 2020. Em relação a 2019, o último ano pré-pandemia, a variação negativa acumulada é 0,2%. A única boa notícia global, como relata o *Financial Times*, é o aumento dos preços das commodities.

Fonte: Poder 360, economia: Pandemia causou recessão mais ampla que as Guerras Mundiais:

<https://www.poder360.com.br/economia/pandemia-causou-recessao-mais-ampla-que-as-guerras-mundiais/>

Acesso em 10/2023.

Veja a evolução da taxa Selic desde o início da pandemia

O mercado iniciou o ano de 2023 especulando quando a Selic começaria a cair e, agora, diante dos tumultuados acontecimentos que abalaram o mercado financeiro nos últimos dias, a reflexão ganhou corpo. Ainda mais que na semana que vem, mais precisamente nos dias 21 e 22, os membros do Comitê de Política Monetária (Copom), do Banco Central (BC), tomarão uma nova decisão sobre os rumos dos juros do País.

Apesar das pressões do governo federal sobre o Banco Central (BC) para a queda de juros e diante do risco provocado pela nova crise dos bancos nos Estados Unidos após a falência do Silicon Valley Bank (SVB), a projeção para a taxa Selic se manteve estável para o fim de 2023.

A pesquisa Focus divulgada na última segunda-feira (13) mostra a mediana para os juros básicos no fim do ano ainda em 12,75%. O relatório, divulgado toda segunda-feira pelo BC, resume as expectativas de mercado com base em previsões de cerca de 140 instituições financeiras.

Evolução da taxa Selic nos últimos 3 anos

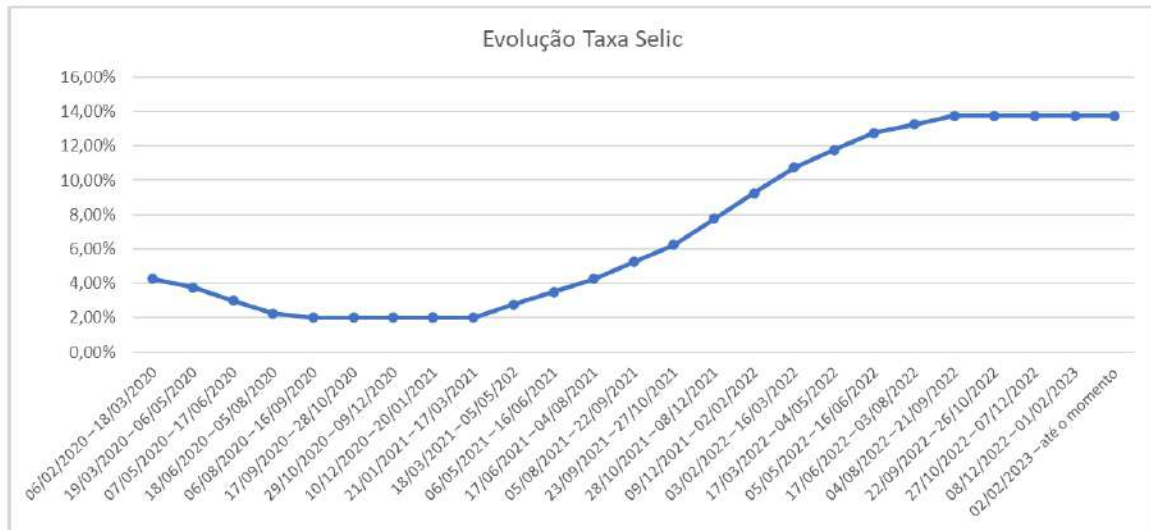

Fonte: E Investidor, educação financeira: Veja a evolução da taxa Selic desde o início da pandemia:

<https://investidor.estadao.com.br/educacao-financeira/evolucao-da-taxa-selic-desde-a-pandemia//>

Acesso em 10/2023.

Plano de Recuperação Judicial da Primetek é homologado pela Justiça

A empresa Régia Comércio de Informática Ltda (Primetek) teve o Plano de Recuperação Judicial homologado pela Justiça. A decisão foi dada pelo juiz José Ricardo M. Machado, da 6ª Vara Cível de Goiânia. O magistrado homologou o plano com aditivos e respectiva Assembleia-Geral de Credores que o aprovou. Em consequência, a Recuperação Judicial da empresa.

O Plano de Recuperação Judicial já havia sido aprovado em Assembleia Geral de Credores (AGC), conforme critérios estabelecidos pelo artigo 45 da Lei nº 11.101/05. Os credores, pelo quórum legal, deliberaram sobre o plano originalmente apresentado, bem como sobre as modificações propostas em AGC e se afirmaram estar suficientemente esclarecidos e convencidos da justeza de sua aprovação.

O Ministério Público, em seu parecer, manifestou-se favorável à homologação do Plano de Recuperação Judicial e de seus aditivos, com a consequente concessão da recuperação judicial à autora. Em sua decisão, o juiz disse que atendidos os requisitos legais, o Plano de Recuperação Judicial deve ser homologado.

O magistrado esclareceu que o mérito do plano de recuperação judicial deve ser analisado pelos credores em AGC, não cabendo ao juízo interferir em aspectos do plano referentes aos meios de recuperação, formas de pagamento, prazos, deságios, dentre outros. Porém, cabe ao juízo, exercer controle sobre os limites legais da decisão dos credores e das cláusulas contratuais.

“Analisando o plano de recuperação judicial consolidado não identifiquei qualquer afronta à norma cogente, sendo que a análise das condições negociais propostas pela autora e aceita pelos credores, respeitada a legalidade,

escapam ao controle judicial, devendo ser respeitada a vontade colegiada dos credores. Não vislumbro, outrossim, ilegalidade material ou substancial nas condições propostas pela devedora”, completou.

Fonte: Rota Jurídica: Plano de Recuperação Judicial da Primetek é homologado:

<https://www.rotajuridica.com.br/plano-de-recuperacao-judicial-da-primetek-e-homologado-pela-justica/>

Acesso em 09/2023.

Officer conclui recuperação judicial

A Officer, distribuidora de tecnologia que já esteve entre as maiores do mercado brasileiro, concluiu em dezembro seu processo de recuperação judicial, após um pedido de concordata feito em outubro de 2015.

“A jornada foi desafiadora, e só conseguimos atravessá-la em função da responsabilidade, diligência, dedicação, comprometimento e competência de nosso time”, afirma Luciano Kubrusly, CEO da Officer, em comunicado distribuído aos clientes.

Kubrusly destaca que “90% das empresas que entram neste caminho da recuperação judicial não saem do outro lado”.

O desafio da companhia era grande: o endividamento líquido era de R\$ 148,3 milhões no final do primeiro semestre de 2015, com um prejuízo acumulado de R\$ 21 milhões no período.

Segundo disse na época a Ideiasnet, então controladora da Officer, os maus resultados vieram em decorrência do agravamento da crise econômica, assim como o atraso no recebimento de faturas e a dificuldade de estabelecer políticas razoáveis de financiamento para seus clientes.

Como um todo, o mercado de distribuição ia mal na época: de acordo com dados da Associação Brasileira dos Distribuidores de Tecnologia da Informação (Abradisti), o segmento fechou o ano de 2015 com uma queda de faturamento de 8%.

Em 2016, a empresa aprovou um acordo com seus credores para a reestruturação da sua dívida de aproximadamente R\$ 300 milhões. No mesmo ano, a Ideiasnet vendeu a Officer, no passado o seu principal ativo, para fundo Metta Participações.

Kubrusly, que foi country manager da Apple no Brasil entre 1996 e 2000, assumiu o cargo logo depois.

Em 2017 a situação começou a melhorar, com a mesma Abradisti divulgando um faturamento total do setor de R\$ 11,3 bilhões, o que representa um crescimento de 7,6% na comparação com 2016.

Para 2018, a previsão da entidade era que o setor cresça num ritmo parecido, chegando a R\$ 12 bilhões.

A meta de faturamento para 2016 da Officer foi estabelecida em R\$ 200 milhões, uma sombra do passado, quando a empresa chegou a bater na casa do bilhão de reais.

O cenário de distribuição mudou bastante no Brasil. Justamente durante o período problemático da Officer, gigantes internacionais aproveitaram para investir no país, comprando players locais.

A Arrow comprou a CNT Brasil, a ScanSource levou a Network1 e a Westcon, anunciou uma reformulação de sua estrutura no Brasil, unificando a liderança de suas unidades de negócio. Essas empresas ocupam hoje o topo da pirâmide.

A Officer segue viva, mas é hoje uma companhia de distribuição de médio porte.

Fonte: Baguete notícias: Officer conclui recuperação judicial <https://www.baguete.com.br/noticias/02/01/2019/officer-conclui-recuperacao-judicial>
Acesso em 09/2023.

2.4. EXPECTATIVA PARA O SETOR

Entre as dez maiores economias do mundo, com um Produto Interno Bruto de R\$ 9,9 trilhões em 2022, o Brasil encontra-se em processo de recuperação da atividade econômica e retoma seu papel de mercado dinâmico e estratégico para empresas dispostas a investir no País. O segmento de informática e tecnologia acompanha a retomada da economia e mostra que os próximos anos devem ser favoráveis para a realização de negócios.

O cenário econômico atual indica queda na Selic, taxa básica de juros da economia nacional, serve como parâmetro para outras taxas praticadas no mercado e influencia todas as taxas de juros do país, como juros dos empréstimos, dos financiamentos e das aplicações financeiras, com isso há uma facilidade e atratividade maior para empresas estarem buscando recursos financeiros no mercado, com a Selic baixa acaba provocando um aquecimento na economia e estimulando o consumo.

Apesar das dificuldades sabidas, a PRIMEX vem se organizando com apoio de seus administradores e gestores para buscar alternativas visando superar da melhor forma a crise.

Brasil deve voltar ao grupo das dez maiores economias do mundo em 2023

Agência de classificação de risco Austing Rating prevê que o Brasil deve voltar a ser a décima maior economia em 2023 e a oitava em 2024.

O Brasil alcançou a sétima colocação no ranking de melhor desempenho do Produto Interno bruto (PIB) no segundo trimestre de 2023, segundo os cálculos da agência de classificação de risco Austin Rating. A Austin já prevê que a economia brasileira possa retornar ainda neste ano ao grupo de dez maiores economias do mundo.

O PIB brasileiro cresceu 0,9% no segundo trimestre em comparação ao primeiro trimestre do ano. O resultado divulgado pelo Instituto Brasileiro

de Geografia e Estatística (IBGE) surpreendeu o mercado e foi três vezes superior à mediana das expectativas.

Na lista, que inclui dados de 46 países, o Brasil ficou atrás apenas do desempenho do Japão (1,5%), Eslovênia (1,4%), Taiwan (1,4%), Costa Rica (1,3%), Turquia (1,3%) e Malásia (1,0%).

O crescimento da atividade econômica brasileira no segundo trimestre superou o de países como China (0,8%), Indonésia (0,8%), México (0,8%), Estados Unidos (0,6%) e Coreia do Sul (0,6%), por exemplo

Com a projeção atual de resultado do PIB para este ano, o Brasil voltaria a fazer parte do grupo das dez maiores economias do mundo já em 2023, ressaltou Alex Agostini, economista-chefe da Austin Rating.

Considerando previsões de crescimento feitas pelo Fundo Monetário Internacional (FMI) para o desempenho dos principais países, o Brasil subiria da 11ª posição em 2022 para a 10ª posição em 2023 no ranking das maiores economias do mundo. Em 2024, o Brasil ascenderia à 9ª posição, sendo elevado à 8ª colocação em 2025.

Conforme o ranking compilado pela agência Austin, a primeira colocação do ranking em 2023 permanecerá com os Estados Unidos (US\$ 26,85 trilhões), seguido por China (US\$ 19,37 trilhões), Japão (US\$ 4,41 trilhões), Alemanha (US\$ 4,31 trilhões), Índia (US\$ 3,74 trilhões), Reino Unido (US\$ 3,16 trilhões), França (US\$ 2,92 trilhões), Itália (US\$ 2,17 trilhões), Canadá (US\$ 2,09 trilhões) e Brasil (US\$ 2,08 trilhões).

Em guerra contra a Ucrânia, a Rússia desceria da 8ª posição em 2022 para a 11ª posição em 2023, com US\$ 2,06 trilhões.

Fonte: O especialista: Brasil deve voltar ao grupo das dez maiores economias do mundo em 2023.

[https://oespecialista.com.br/brasil-entre-as-dez-maiores-economias-do-mundo-em-2023/#:~:text=Conforme%20o%20ranking%20compilado%20pela,Fran%C3%A7a%20\(US%24%20%2C92%20Acesso em 10/2023.](https://oespecialista.com.br/brasil-entre-as-dez-maiores-economias-do-mundo-em-2023/#:~:text=Conforme%20o%20ranking%20compilado%20pela,Fran%C3%A7a%20(US%24%20%2C92%20Acesso em 10/2023.)

Acesso em 10/2023.

Projeção de alta do PIB em 2023 sobe para 2,92% após novo corte da Selic

A nova edição do Boletim Focus, divulgada nesta segunda-feira, 25, pelo Banco Central, mostra uma melhora da projeção do PIB (Produto Interno Bruto) do Brasil para 2023 pela quinta semana consecutiva. Segundo o relatório, a estimativa de alta do PIB para o ano passou de 2,89% para 2,92%, contra 2,41% há um mês. Levando em consideração apenas as 60 respostas nos últimos cinco dias úteis, a projeção para o PIB de 2023 cresceu de 2,9% para 2,96%. Após o PIB do segundo trimestre (0,9%), o Ministério da Fazenda reajustou a previsão oficial de crescimento da economia brasileira para 3,2% em 2023. No Banco Central, a estimativa atual é de 2%, conforme mostra o Relatório Trimestral de Inflação (RTI) de junho. No entanto, o presidente do BC, Roberto Campos Neto, disse que o mercado deveria revisar o número, indo para entre 2,5% e 3%.

Para o ano de 2024, o Boletim Focus manteve a estimativa de crescimento do PIB de 1,5%, ante 1,33% de um mês atrás. Considerando

somente as 59 respostas dos últimos cinco dias úteis, a projeção para o PIB de 2024 foi de 1,46% para 1,5%. Em relação a 2025, a mediana foi de 1,95% para 1,9%, mesmo resultado da projeção de um mês atrás. A estimativa de crescimento para 2026 também se manteve igual ao mês anterior, na casa de 2%. Ainda de acordo com o Boletim, a expectativa para a taxa Selic no fim de 2023 foi mantida em 11,75% pela sétima semana consecutiva. A mediana defendida pelo relatório acompanha a sinalização dada pelo Comitê de Política Monetária (Copom), de que seguirá no corte dos juros em 0,5 ponto percentual, com a tendência de continuidade caso o cenário continue assim. Atualmente, a taxa é de 12,75% ao ano. Já para o câmbio, o Focus manteve a estimativa para 2023 estável, atingindo R\$ 4,95, contra R\$ 4,98 um mês antes. Para 2024, a previsão foi mantida em R\$ 5,00, no mesmo nível de quatro semanas.

Fonte: Jovem Pan, notícias, economia: Projeção de alta do PIB em 2023 sobe para 2,92% após novo corte da Selic.

<https://jovempan.com.br/noticias/economia/boletim-focus-projecao-de-alta-do-pib-preve-crescimento-de-292-em-2023.html>

Acesso 10/2023

Censo vai traçar o cenário de negócios em TIC para 2023

A ABRADISTI realiza, há 12 anos, a maior pesquisa junto às revendas de informática no Brasil. Nesse período, verificamos diversas mudanças no setor. Muitas delas desistiram de querer competir com o canal varejista e vender produtos comoditizados. Com o aumento da importância de TI nos negócios das empresas, as revendas priorizaram atender o mercado corporativo.

São muitas oportunidades para este canal: o contínuo crescimento do uso de cloud computing, as questões de segurança e LGPD que as organizações estão enfrentando, e a inteligência artificial, que é o principal projeto de TI identificado pela IT Data nas grandes e médias empresas neste ano. Em 2022, apenas 3% das companhias tinham algum projeto em relação a 5G. Este percentual quintuplicou em 2023.

Com tantas oportunidades, as revendas estão ampliando seu leque de produtos e serviços para atender a essa demanda. Na pesquisa de 2022, realizada junto a 1.026 revendas, 41% delas pretendiam contratar funcionários, 27% estavam buscando atender clientes de maior porte e de outras localidades e 80% delas estavam investindo em capacitação técnica.

A pesquisa de 2023 está em andamento. Contamos com os resultados para que os distribuidores possam conhecer ainda mais as revendas e como ajudá-las em seus negócios.

* Por Ivair Rodrigues, Diretor de Estudos e Pesquisas da IT Data, consultoria parceira da ABRADISTI – Associação Brasileira da Distribuição de Tecnologia da Informação.

Fonte: Abradisti: Selic hoje: Censo vai traçar o cenário de negócios em TIC para 2023.

<https://abradisti.org.br/imprensas/censo-traca-cenario-de-negocios-em-tic/>

Acesso em 10/2023.

Selic hoje: Previsão para 2023 continua em 11,75% e, para 2024, em 9%

Hoje (18), a Selic está em 13,25%, o que significa que as instituições financeiras presentes no Boletim Focus, acreditam em um corte de -1,50 ponto percentual (pp) até o final do ano.

A projeção da taxa básica de juros (Selic) para o final de 2023 foi mantida em 11,75%, de acordo com os especialistas ouvidos pelo Boletim Focus, do Banco Central.

Hoje (18), a Selic está em 13,25%, o que significa que as instituições financeiras presentes no Focus, acreditam em um corte de 1,50 ponto percentual (pp) até o final do ano.

No entanto, o Comitê de Política Monetária (Copom) iniciou um ciclo de redução da Selic no mês passado, e a expectativa do mercado é que a taxa seja reduzida para 12,75% na próxima reunião. A previsão para 2024 também foi mantida em 9%.

Fonte: Terra Monitor do Mercado, notícias, economia: Selic hoje: Previsão para 2023 continua em 11,75% e, para 2024, em 9%. <https://monitordomercado.com.br/noticias/economia/46870-selic-hoje-previsao-para-2023-continua-em-11>
Acesso em 09/2023.

2.5. CAUSAS PARA O DESIQUILIBRIO FINANCEIRO

A PRIMEX está ligada diretamente ao setor tecnologia e informática, várias empresas do segmento conforme alguns fatos já expostos vêm sofrendo as consequências dos cenários nacionais e internacionais economicamente ruins.

Até meados do início de 2014, como já citado a PRIMEX apresentou crescimento acima de 50% (cinquenta por cento) ao ano, se alavancando com créditos de terceiros (fornecedores e instituições financeiras) contudo, a partir de 2014, se iniciou no Brasil uma grande crise política e financeira a exemplo “Operação Lava Jato”, durante esse período a PRIMEX continuou apresentando crescimento e se alavancando.

Ocorre que os bancos e demais instituições financeiras começaram a mudar a forma com que concediam os empréstimos, sendo que a PRIMEX conseguia obter recursos para o pagamento em 36 (trinta e seis) meses e com percentual de garantia em torno de 20% (vinte por cento), todavia, a partir de 2014 os bancos e demais instituições financeiras começaram a conceder empréstimos para o pagamento em apenas 24 (vinte e quatro) meses e com percentual de garantia em torno de 50% (cinquenta por cento). Em que pesem as mudanças significativas, a PRIMEX optou por continuar tomando recursos para conseguir expandir as suas atividades e crescer.

A partir de 2017, se iniciou uma nova crise política e financeira no Brasil a exemplo o problema trazido pela empresa JBS e pelo ex-presidente Michel Temer, o que forçou os bancos e demais instituições financeiras a emprestarem recursos para o pagamento em 18 (dezoito) meses e com percentual de garantia em torno de 80% (oitenta por cento), o que começou a dificultar as operações. Como a PRIMEX sempre acreditou no crescimento e sempre buscou novos mercados, tais crises, por mais árduas, não abalaram a empresa, sendo em que 2017 iniciou uma grande parceria junto à ELGIN, o que permitiu que a PRIMEX crescesse ainda mais, principalmente por ter um grande fabricante como parceiro.

Em 2019, devido às suas parcerias e escolhas comerciais, a PRIMEX se tornou uma das maiores distribuidoras de automação comercial do Brasil e, ao mesmo tempo, a empresa começou a analisar outros segmentos que tinham sinergia com o seu negócio, o que acabou por criar a estratégia da empresa também começar a atuar no mercado de papelaria, bazar e armarinhos. Para adentrar no novo mercado, a PRIMEX fez um investimento bem alto, contratando outra estrutura e outra equipe, o que custou caro, mas isto não abalou a empresa, que sempre acreditou no seu negócio.

Devido às suas escolhas, a empresa continuou em um crescimento com o passar dos anos, em um percentual em torno de 20% (vinte por cento) ao ano.

No ano de 2019, a empresa apresentou um crescimento acima do esperado, em torno de mais ou menos 30% (trinta por cento).

Já em 2020, dentro de um planejamento estratégico de crescimento em torno de 25% (vinte e cinco por cento), por consequência de todo o relacionamento que a PRIMEX cultivou no mercado com os seus fornecedores e parceiros, a empresa sentiu que experimentaria um crescimento acima do esperado, em torno de 45% (quarenta e cinco por cento), que passaria dos R\$100.000.000,00 (cem milhões de reais) em faturamento, ocorre que, em 2020 também se iniciou a Pandemia do COVID-19 e, por consequência de toda esta complexidade e dos problemas ocasionados pela Pandemia, ocorreu o fechamento obrigatório dos comércios, fábricas e lojas e a proibição de aglomerações, situação que perdurou por mais de um ano. Como a PRIMEX sempre atendeu as vendas de informática e automação, que perfazem praticamente a totalidade do departamento de tecnologia de informação dos comércios, o mercado simplesmente parou e, com isso, a demanda dos clientes da PRIMEX também cessaram.

A partir deste momento, após anos de crescimento, a PRIMEX começou a sofrer um sério problema de queda de faturamento.

Desta forma, ao invés de crescer os 25% (vinte e cinco por cento) projetados para o ano de 2020, ou até mesmo os 45% (quarenta e cinco por cento) que estavam para acontecer, a PRIMEX acabou decrescendo mais de 20% (vinte por cento) no ano de 2020.

No ano de 2021, com a continuidade da Pandemia, a PRIMEX não teve aumento no seu faturamento, na verdade, apenas conseguiu manter o faturamento do ano anterior, o que fez a empresa decrescer mais 20% (vinte por cento). Tal situação começou a ser dificultosa para a empresa, pois a partir daquele momento a PRIMEX precisava sobreviver e, por consequência disto, foi tomando empréstimos leoninos com os bancos e demais instituições financeiras para conseguir manter o seu fluxo de caixa, se endividando cada vez mais para poder gerar empregos e manter a sua clientela e demais parcerias.

A referida estratégia, que foi vista como a única saída, sacrificou muito a saúde financeira da PRIMEX, que precisou acelerar o faturamento para poder compor garantias.

A partir do ano de 2022, carências que algumas das instituições financeiras concederam para a empresa começaram a acabar, a PRIMEX precisou novamente, acelerar o faturamento para poder gerar mais recebíveis e conseguir compor as garantias que foram dadas, tudo para gerar recursos e poder continuar honrando com os seus compromissos e obrigações.

Esta situação que se iniciou com a Pandemia em 2020 acabou estrangulando financeiramente a PRIMEX, até o ponto que vivemos atualmente, no ano de 2023, situação que só piorou com a troca de governo, a instabilidade financeira e a nova crise que está se instalando no Brasil em razão da crise política, com até mesmo, uma escassez de crédito no mercado e taxas de juros elevadíssimas.

Desde a sua fundação, a PRIMEX foi uma empresa que sempre prezou muito pelo relacionamento com os seus parceiros, com uma pontualidade de 100% (cem por cento), nunca atrasando pagamentos, seja com fornecedores ou instituições financeiras, todavia, neste momento, em razão da crise econômica que está se instalando, a PRIMEX simplesmente não consegue mais honrar com os pagamentos das suas obrigações, razão pela qual se viu obrigada a socorrer se judicialmente.

Nesse cenário, não se vislumbrou outra solução senão ajuizar pedido de RECUPERAÇÃO JUDICIAL como meio hábil para soerguer as atividades empresariais, fazendo com que a PRIMEX retome sua estabilidade e, posteriormente, seu notório crescimento econômico, cumprindo sua função social ao manter fonte geradora de empregos e tributos, equilibrando a economia local e restabelecendo a ordem econômica.

2.6. HISTORICO DE FATURAMENTO

A PRIMEX, como já citado anteriormente ano a ano apresentou crescimento acelerado de faturamento sempre investindo e reinvestindo no negócio, conforme os custos foram se elevando e as despesas aumentando, principalmente o financeiro, em decorrência de diversas crises políticas e econômicas, a PRIMEX teve sua margem deteriorada, levando a operação à prejuízo o que se agravou com a pandemia causada pelo vírus Coronavírus Covid-19, que afetou a economia não só do Brasil assim como no mundo, causando paralisação de várias atividades desde meados do mês março de 2020, diante de uma necessidade de isolamento social e vários decretos governamentais para cumprimento deste. Com isso, setores com atividades não essenciais foram obrigados a pausar sua continuidade, causando prejuízos financeiros e comprometimento de caixa por período alongado, levando as empresas a se adaptarem em uma queda de faturamento brusca e se reestruturarem para enfrentamento de desafios a curto prazo. Conforme as dificuldades de faturamento e os custos financeiros aumentando, houve uma redução forte no seu desempenho, demonstrado a seguir:

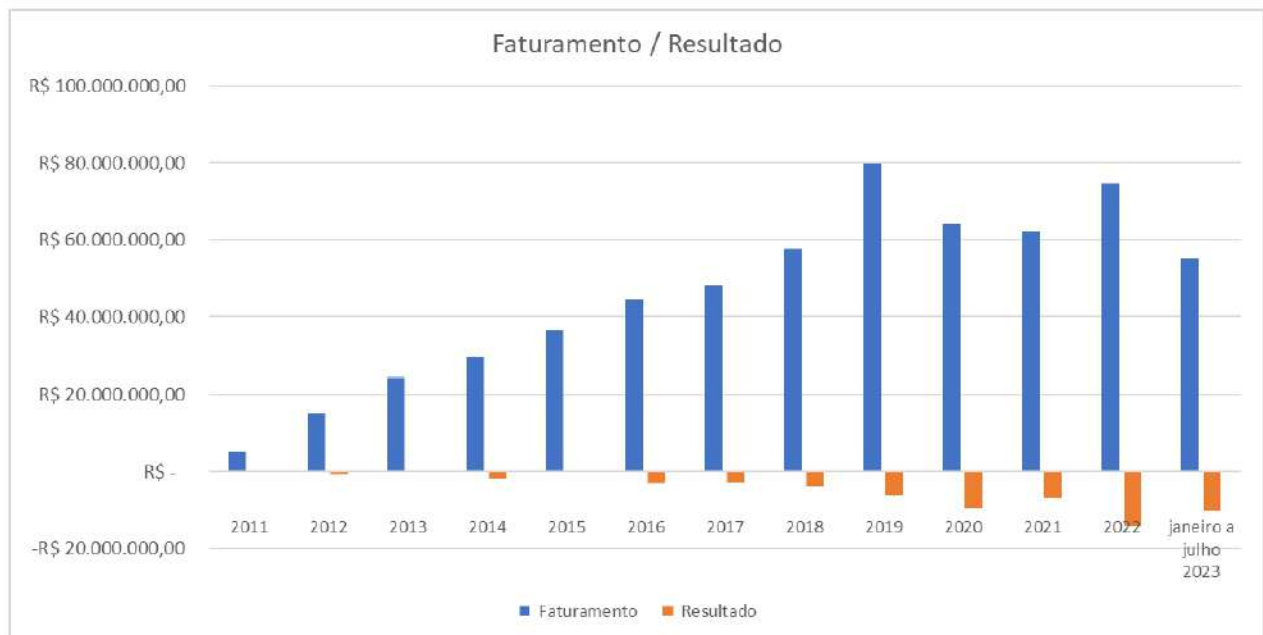

2.7. DEMONSTRATIVO DE RESULTADOS E FLUXO DE CAIXA ATUAL

Razões	jan/23	fev/23	mar/23	abr/23	mai/23	jun/23
Faturamento Total	R\$ 7.904.988	R\$ 6.653.996	R\$ 9.138.159	R\$ 6.725.079	R\$ 8.472.406	R\$ 8.158.260
Devoluções (-)	R\$ 150.135	R\$ 120.109	R\$ 144.755	R\$ 115.263	R\$ 128.883	R\$ 138.258
Receita Operacional Bruta (=)	R\$ 7.754.853	R\$ 6.533.887	R\$ 8.993.405	R\$ 6.609.816	R\$ 8.343.523	R\$ 8.020.002
Impostos Sobre Venda (-)	R\$ 167.216	R\$ 153.412	R\$ 176.040	R\$ 189.377	R\$ 499.201	R\$ 252.895
Receita Operacional Líquida (=)	R\$ 7.587.636	R\$ 6.380.475	R\$ 8.817.365	R\$ 6.420.439	R\$ 7.844.321	R\$ 7.767.108
Custo Com Produtos (-)	R\$ 6.640.892	R\$ 5.552.477	R\$ 7.623.352	R\$ 5.604.922	R\$ 7.144.137	R\$ 6.948.522
Despesas Comerciais (-)	R\$ 383.643	R\$ 391.423	R\$ 311.328	R\$ 398.120	R\$ 449.461	R\$ 410.335
Transporte (-)	R\$ 223.652	R\$ 170.595	R\$ 266.412	R\$ 219.646	R\$ 227.084	R\$ 232.278
Custos de Venda Total (-)	R\$ 7.248.187	R\$ 6.114.496	R\$ 8.201.092	R\$ 6.222.688	R\$ 7.820.683	R\$ 7.591.135
Resultado Operacional Bruto (=)	R\$ 339.450	R\$ 265.979	R\$ 616.272	R\$ 197.751	R\$ 23.639	R\$ 175.973
Despesas com Pessoal (-)	R\$ 261.566	R\$ 273.216	R\$ 266.835	R\$ 311.389	R\$ 291.215	R\$ 299.617
Despesas Operacionais (-)	R\$ 226.504	R\$ 145.826	R\$ 174.574	R\$ 145.179	R\$ 148.321	R\$ 179.316
Custo Operacional Total (-)	R\$ 488.070	R\$ 419.042	R\$ 441.409	R\$ 456.568	R\$ 439.536	R\$ 478.933
Despesas Financeiras (-)	R\$ 265.927	R\$ 294.678	R\$ 317.126	R\$ 285.873	R\$ 691.855	R\$ 395.897
Resultado Operacional (=)	-R\$ 414.547	-R\$ 447.741	-R\$ 142.263	-R\$ 544.691	-R\$ 1.107.752	-R\$ 698.858
FLUXO DE CAIXA						
ENTRADAS	R\$ 9.404.988	R\$ 12.153.996	R\$ 10.138.159	R\$ 6.725.079	R\$ 8.472.406	R\$ 8.126.878
A Vista	R\$ 616.589	R\$ 519.012	R\$ 712.776	R\$ 524.556	R\$ 660.848	R\$ 633.896
A Prazo	R\$ 3.715.344	R\$ 3.127.378	R\$ 4.294.935	R\$ 3.160.787	R\$ 3.982.031	R\$ 3.819.632
Títulos Descontados	R\$ 3.573.055	R\$ 3.007.606	R\$ 4.130.448	R\$ 3.039.736	R\$ 3.829.527	R\$ 3.673.349
Empréstimos	R\$ 1.500.000	R\$ 5.500.000	R\$ 1.000.000			
SAIDAS	R\$ 9.028.092	R\$ 7.853.229	R\$ 9.982.497	R\$ 7.991.367	R\$ 9.979.085	R\$ 9.490.066
Fornecedores	R\$ 6.640.892	R\$ 5.552.477	R\$ 7.623.352	R\$ 5.604.922	R\$ 7.144.137	R\$ 6.948.522
Despesas Totais	R\$ 1.095.365	R\$ 981.060	R\$ 1.019.150	R\$ 1.074.334	R\$ 1.116.081	R\$ 1.121.546
Despesas Bancárias	R\$ 246.873	R\$ 274.729	R\$ 295.034	R\$ 267.149	R\$ 673.904	R\$ 375.036
Empréstimos Bancários	R\$ 1.044.962	R\$ 1.044.962	R\$ 1.044.962	R\$ 1.044.962	R\$ 1.044.962	R\$ 1.044.962
RESULTADO DE CAIXA	R\$ 376.896	R\$ 4.300.767	R\$ 155.662	-R\$ 1.266.289	-R\$ 1.506.679	-R\$ 1.363.189

3. VIABILIDADE ECONÔMICA DA EMPRESA

No presente Plano, a análise financeira dos resultados projetados foi feita, como pede o rigor da moderna gestão no mercado globalizado, levando-se em consideração obviamente a nova lei de recuperação de empresas, interpretadas à luz do princípio da preservação que a envolve. Importantes reestruturações operacionais e mercadológicas, serão implementadas sob o raciocínio lógico-científico dos consultores da empresa, focados ainda na análise e avaliação criteriosa dos resultados financeiros a serem alcançados através das medidas propostas.

A administração cuida desde o primeiro momento desta fase, em reiterar políticas e implantar relatórios de acompanhamento que permitirão a constante verificação do andamento das operações para a necessidade de análise de alternativas e correção de rumos.

Face ao histórico exposto, acreditamos que a empresa possui boas expectativas de mercado, considerando todo o Know How de seu sócio administrador, qualidade de seus produtos e carteira de clientes, que são um diferencial em seu nicho. Estima-se uma recuperação de seu setor de atuação para os próximos períodos, com isso possibilitando a recuperanda usufruir de boas oportunidades de negócios podendo fortalecer suas atividades e receitas para o cumprimento de seus compromissos financeiros com seus credores.

Alguns fatores são determinantes na sua viabilidade, como por exemplo, sua estrutura e composição de estoques, sendo que seu saldo atualmente permite manutenção no seu giro de venda e garante o resultado mínimo para manter seu funcionamento e dar condições ao seu desenvolvimento.

Outro ponto importante é a possível recuperação de seus recebíveis que estão vinculados em operações de créditos, sendo que se obtiver a autorização judicial para receber e incorporar esses valores em caixa, poderá direcionar tais recursos à compra de estoques e aumentar seu giro, agregando sua margem e melhorando as condições de pagamento aos seus credores.

Diante disso, foi elaborado viabilidade econômica, que mostra sua viabilidade frente às reestruturações, conforme toda sua estrutura, consolidação de mercado e estratégia comercial é possível constatar que dentro das condições e planejamento de pagamentos por este plano proposto e considerando o patamar atual e projetado de faturamento, geração de lucro e de caixa, a empresa cumprirá com a liquidação de todos seus credores, voltando a sua consolidação financeira, onde reduzirá seus custos de despesas operacionais em 9,54% em uma estrutura mais eficiente, atingindo um faturamento médio de R\$ 7,0 Milhões / mês, sendo que 90% dos resultados serão convertidos a pagamento dos seus credores.

O principal ponto que permitirá a adequação da geração dos resultados para cumprimento do plano, além das ações e medidas de melhorias propostas pela PRIMEX, é a adequação dos custos que foram reduzidos possibilitando assim reversão do resultado para um cenário positivo, sobre um Break Even projetado, conforme demonstrado a seguir: (Com base no Laudo de Viabilidade Econômica e, anexo página 55).

PLANO DE RECUPERAÇÃO JUDICIAL PRIMEX - SÃO JOSÉ DO RIO PRETO - SP



Razões	Atual	Projeção
Faturamento	100,00%	100,00%
Impostos Sobre Venda (-)	3,10%	3,10%
Custo Com Produtos (-)	85,43%	81,33%
Despesas Comerciais (-)	5,07%	4,01%
Despesas Financeiras (-)	4,87%	2,00%
Transporte (-)	2,90%	1,73%
Margem de Contribuição (=)	-1,36%	7,83%
Mão de Obra (-)	3,68%	3,63%
Despesas Operacionais (-)	2,20%	2,51%
Lucro / Prejuízo (=)	-7,25%	1,69%

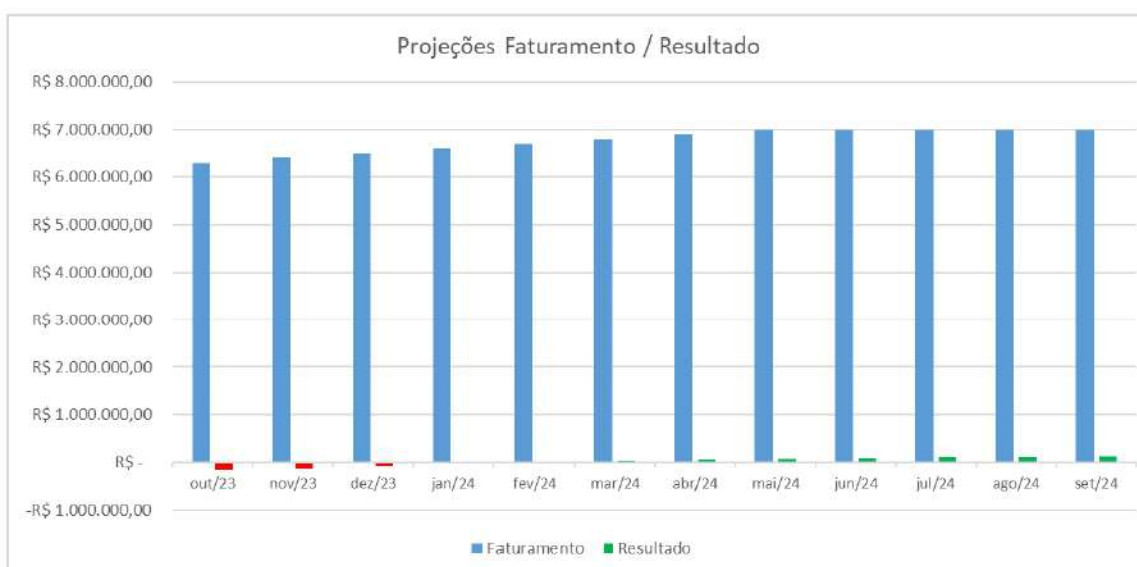

4. CLASSIFICAÇÃO DE CREDORES

Como se verá a seguir, a relação de credores da PRIMEX é predominantemente composta por fornecedores e instituições financeiras, onde a relação de fornecedores observa-se que os créditos em sua grande maioria são originários de estreito e antigo relacionamento comercial, adquiridos no desempenho de seu próprio objetivo social e no caso das instituições financeiras são originários da captação de recursos para financiamento das operações e investimentos na empresa.

Desta forma, o resumo dos credores da PRIMEX, consolidados por classes, segue abaixo:

RELAÇÃO DE CREDORES CONSOLIDADOS POR CLASSE			
Classe	Quantidade	Valor	
I: Credor Trbalhista	4	R\$	9.115,67
II: Credores com Garantia Real	0	R\$	-
III: Credores Quirografários	169	R\$	55.078.581,48
IV: Credores EPP/ ME	4	R\$	77.262,14
V: Credores Extra Concursal	2	R\$	808.758,56
Total	179	R\$	55.973.717,85

5. PREMISSAS DO PLANO DE RECUPERAÇÃO E REESTRUTURAÇÃO

A administração da PRIMEX iniciou suas ações para modificação do cenário da empresa às vésperas de ingressar com o Processo de Recuperação Judicial.

Assim para a elaboração do Plano de Reestruturação Financeiro-Operacional foram analisadas, dentre outras, as seguintes áreas: Administrativas, Comercial, Custos, Suprimentos, Operacional, Logística, Marketing e Recursos Humanos. A análise destas áreas, em conjunto com a avaliação do desempenho financeiro da empresa, foi base para nortear as ações a serem tomadas visando recuperar a empresa.

O plano de reestruturação desenvolvido para que a PRIMEX supere sua dificuldade econômico-financeira, atingindo a lucratividade necessária para permitir a liquidação de seus débitos e manutenção de sua viabilidade, a médio e longo prazo, foi baseada em premissas razoáveis e conservadoras. A viabilidade futura da empresa depende não só da solução da atual situação de endividamento, mas também, e fundamentalmente, da melhoria de seu desempenho

onde face seu novo cenário estão adotando como estratégia, gerenciamento das margens operacionais, concentrando seu foco nos melhores conceitos de precificação de produtos, reorganização administrativa, em especial, com planejamento em recursos humanos, ampliação canais de vendas e negócios, baratear o custo financeiro da empresa, negociando com instituições financeiras, factoring e fundos de investimentos, reconquistar a confiança do mercado, entregando os produtos comercializados com qualidade e eficiência.

5.1. JUROS E DA COREÇÃO MONETARIA

Os créditos sujeitos aos efeitos da recuperação judicial serão atualizados e remunerados pela TR – taxa Referencial, criada pela lei n. 8.177/91, de 01.03.1991 e Resolução CMN – Conselho Monetário Nacional – n. 2.437, de 30.10.1997, acrescidos de juros de 1% (um por cento) ao ano, ou em caso de extinção da referida taxa a que a substituir, e que começarão a incidir da data da homologação pelo juiz competente da aprovação do presente Plano de Recuperação Judicial pela Assembleia Geral de Credores. Os pagamentos de juros e atualização monetária ocorrerão juntamente com o pagamento do principal e serão calculados aplicando os índices propostos sobre o valor de cada parcela.

5.2. DA VENDA DE ATIVOS

Premissa fundamental da recuperação econômico-financeira da PRIMEX é a disponibilidade de capital de giro para sua operação. A Crise financeira já verificada levou a perder crédito com virtualmente todos os seus fornecedores, bem como junto as instituições financeiras, assim, prazos de pagamentos de fornecedores que chegavam há 90 dias foram reduzidos a zero, como também não existem mais linhas de créditos a serem tomadas.

Desta forma a empresa poderá alienar parte de seus veículos, máquinas, equipamentos, marcas, certificações e imóveis, sendo que o resultado destas operações deve ser empregado no capital de giro da empresa.

A alienação deverá respeitar as formas previstas na Lei 11.101/05.

5.3. NOVOS CRÉDITOS

A PRIMEX poderá tomar novas linhas de crédito para viabilizar o financiamento do seu capital de giro e crescimento. Conforme previsto em Lei, tais créditos novos serão prioritários em relação aos Créditos do Plano.

Poderá realizar operações de desconto de seus recebíveis ou utilizar seus recebíveis, estoques e demais ativos como garantia para novas linhas de crédito. Também poderá contratar fianças bancárias, cartas de crédito ou outros instrumentos que sirvam de garantia para a obtenção de crédito com outras instituições financeiras ou fornecedores, de forma a viabilizar seu capital de giro.

5.4. DO ARRENDAMENTO DA EMPRESA

Diante de toda sua estrutura operacional e qualificações conquistadas, A PRIMEX poderá buscar investidor interessado em arrendar atividade de distribuição, marcas e/ou Know-how, sendo remunerada tanto pelo valor fixo de contrato como valor variável de resultado caso sejam negociados no preço.

Todo o resultado líquido deste arrendamento será distribuído aos credores da empresa na medida cabível até a amortização total dos créditos do plano. No caso de arrendamento, o cronograma de pagamento previamente definido neste plano poderá ser alterado conforme negociação com o investidor e a nova capacidade da empresa.

5.5. REESTRUTURAÇÃO SOCIETARIA E OU NOVA SOCIEDADE

A PRIMEX poderá constituir nova empresa com o intuito de assumir toda operação das empresas atuais, visando viabilidade comercial e financeira das atividades. Diante das dificuldades impostas devido a restritivos e ações que as empresas estão sofrendo e poderão sofrer, possíveis penhoras ou bloqueio de recursos, sua atividade fica limitada e onerosa perdendo competitividade de mercado. A constituição de uma nova empresa se dá como uma alternativa viável, sendo que

esta nova empresa poderá ser constituída de várias formas, atendendo as necessidades da PRIMEX e dando segurança aos credores. Seu capital social será integralizado pela transferência de ativos existentes na PRIMEX e deverá assumir todas as obrigações junto aos seus credores conforme relação de credores e condições de pagamentos constantes neste Plano de Recuperação Judicial, após aprovação em assembleia de credores.

Poderá optar por constituição e controle acionário de uma S.A., podendo assim emitir Debentures Privada, até o limite de seus créditos, conversíveis em ações, com garantia flutuante e suas demais condições estipuladas na escritura de emissão e distribuindo como garantia acessória a cada credor respeitando o limite do crédito e o prazo do plano de pagamentos aos credores que se dará neste presente Plano de Recuperação Judicial, após aprovação em assembleia.

5.6. DA VENDA DA EMPRESA

A PRIMEX poderá buscar investidor interessado na aquisição parcial ou total do controle societário da empresa e da propriedade. Neste caso, o valor ofertado pela empresa será aprovado em assembleia de credores e será destinado aos pagamentos dos credores até o limite de seus créditos. Caso o valor da venda seja insuficiente para o pagamento total dos Credores, ao aprovar a transação da venda em assembleia de credores, estes darão quitação total da dívida não sendo cabível a cobrança de qualquer excedente.

5.7. ADIANTAMENTO E FOMENTO

Diante da dificuldade de fornecimento para garantir a continuidade de operação da empresa em questão, este poderá realizar adiantamentos e fomentos a seus fornecedores de forma a viabilizar a continuidade de fornecimento.

5.8. GOVERNANÇA CORPORATIVA E ADMINISTRAÇÃO

Sujeito às limitações previstas no plano, a PRIMEX tem o direito e a faculdade de desenvolver suas atividades e de realizar todos os atos consistentes com seu objetivo social, sem a necessidade da prévia autorização da assembleia de credores e/ou do Juízo da recuperação judicial.

5.9. DISTRIBUIÇÃO DE LUCROS E DIVIDENDOS

A empresa não poderá distribuir lucros e dividendos nos primeiros dois anos de cumprimento do Plano e, a partir do terceiro ano, mediante cumprimento dos termos aqui expressos, poderá começar a distribuir dividendos, desde que o mesmo valor equivalente, correspondente a distribuição de lucros ou dividendos, seja disponibilizado aos credores para aceleração da amortização do saldo de dívida do plano.

5.10. CESSÃO DE CRÉDITOS

Os credores poderão ceder seus créditos, total ou parcialmente, a outros credores ou terceiros e tal cessão produzirá efeitos desde que: (i) a empresa seja informada; (ii) oscessionários recebam e confirmem o recebimento de uma cópia do plano, reconhecendo que o crédito está sujeito as condições e disposições deste plano.

6. OUTRAS PREMISSAS UTILIZADAS NO PLANO

6.1. DOS CREDORES EXTRA CONCURSAIS NÃO SUJEITOS

Quanto aos credores que não se submetem aos efeitos da recuperação judicial, verifica-se haver aqueles definidos nos Artigos 67 e 84 da LRF – Credores Extraconcursais – e aqueles relacionados no art. 49, §§ 3º e 4º da LRF, aqui designados como Credores Não Sujeitos. Estes credores (Extraconcursais e Não Sujeitos) poderão expressamente aderir ao presente Plano,

obedecendo às formalidades e critérios de pagamento na forma e ordem aqui estabelecidas. Nessa hipótese, serão referidos adiante como Credores Extraconcursais Aderentes e Credores Não Sujeitos Aderentes.

Para fins de adesão ao presente Plano de Recuperação, os credores Extraconcursais e Não Sujeitos (Credores Extraconcursais Aderentes, Credores Não Sujeitos Aderentes) deverão manifestar-se expressamente nesse sentido por meio de petição a ser protocolada nos autos do processo de recuperação judicial em até 15 (quinze) dias contados da data do trânsito em julgado da decisão que venha a conceder a recuperação judicial.

A adesão, em qualquer caso, se dará pela totalidade do valor crédito, tomando-se por base, para fins de verificação do quantum, a data da realização da Assembleia Geral de Credores, oportunidade em que será apresentada relação com discriminação de todos os créditos passíveis de adesão.

Os credores que optarem pela adesão serão considerados para todos os efeitos incluídos na Classe de Credores Quirografários, sendo pagos daquela forma.

Explicita-se, por fim, que a adesão não outorgará aos credores aderentes o direito de voto na Assembleia Geral de Credores, tendo em vista a regra expressa do art. 41 da LRF, acima transcrito.

6.2. RETIFICAÇÃO DA LISTA DE CREDITORES

Eventuais credores que não constarem da relação de credores estão sujeitos às mesmas regras e condições estabelecidas no presente plano, de acordo com a classe em que estejam enquadrados, após o trânsito em julgado da respectiva habilitação de crédito ou impugnação de crédito.

6.3. NOVAÇÃO DA DÍVIDA

A aprovação do plano acarretará por força do disposto no Art. 59 da lei nº 11.101/05 a novação das dívidas sujeitas à recuperação, observando-se ainda os termos do Parágrafo 2º do Art. 61 da lei 11.101/05.

6.4. QUITAÇÃO

Após o pagamento integral dos créditos nos termos e formas estabelecidos neste Plano, os respectivos valores serão considerados integralmente quitados e o respectivo credor dará a mais ampla, geral, irrevogável e irretroatável quitação, para nada mais reclamar a qualquer título, contra quem quer que seja, sendo inclusive obrigado a fornecer, se o caso, carta de anuência, nos casos de títulos protestados. Os credores também concordam com a imediata suspensão da publicidade dos protestos, enquanto a recuperação estiver sendo cumprida.

6.5. DESCUMPRIMENTO DO PLANO

Eventual mora no descumprimento de qualquer parcela poderá ser purgada no prazo de (60) sessenta dias a contar da data de vencimento, sem ônus.

6.6. MEDIDAS ALTERNATIVAS QUE PODERÃO SER ADOTADAS

A PRIMEX entende que opera em um mercado promissor e as medidas estão perfeitamente incluídas no “rol” elencado pelo artigo 50 da Lei 11.101/05, mas, poderá alternativamente socorrer-se as outras hipóteses elencadas, *in verbis*:

I. Concessão de prazos e condições especiais para pagamento das obrigações vencidas ou vincendas;

II. Cisão, incorporação, fusão ou transformação de sociedade, constituição de subsidiária integral, ou cessão de cotas ou ações, respeitados os direitos dos sócios, nos termos da legislação vigente;

III. Alteração do controle societário;

IV. Substituição total ou parcial dos administradores do devedor ou modificação de seus órgãos administrativos;

V. Concessão aos credores de direito de eleição em separado de administradores e de poder de veto em relação às matérias que o plano especificar;

- VI. Aumento de capital social;
- VII. Trespasse ou arrendamento de estabelecimento, inclusive à sociedade constituída pelos próprios empregados;
- VIII. Redução salarial, compensação de horários e redução da jornada, mediante acordo ou convenção coletiva;
- IX. Dação em pagamento ou novação de dívidas do passivo, com ou sem constituição de garantia própria ou de terceiros;
- X. Constituição de sociedade de credores;
- XI. Venda parcial dos bens;
- XII. Equalização de encargos financeiros relativos a débitos de qualquer natureza, tendo como termo inicial a data da distribuição do pedido de recuperação judicial, aplicando-se inclusive aos contratos de crédito rural, sem prejuízo do disposto em legislação específica;
- XIII. Usufruto da empresa;

7. O PLANO DE RECUPERAÇÃO

Diante do cenário já apresentado, é notório que a empresa depende de um plano de recuperação e de pagamentos para manter sua sobrevivência, o qual deverá trabalhar com um orçamento e um planejamento de resultado conforme apresentado, para conseguir o êxito esperado. O PRJ foi analisado e proposto de acordo às expectativas de comportamento de fluxo de caixa futuro, diante de uma estratégia de redução de custos e otimização de processos para melhores resultados e sobre uma expectativa real de valores de faturamento, o qual poderá ser observado no quadro de DRE projetado (em anexo página 54). A partir dessa análise foi possível estabelecer o prazo necessário assim como os descontos cabíveis para tornar viável a recuperação da empresa, onde em um faturamento estimado em R\$ 7,0 MM/mês para os próximos exercícios, sendo seu foco na redução de custos e foco em estratégias comerciais para agregar na margem de contribuição, possui grande competitividade devido a agilidade na entrega, e possui um variado mix de produtos, seu resultado será revertido aos credores possibilitando o pagamento em 240 meses, nos valores propostos que serão esclarecidos nos tópicos a seguir.

7.1. DOS MEIOS EMPREGADOS NA RECUPERAÇÃO

O plano prevê a recuperação da PRIMEX, por meio das seguintes práticas:

- (i) Reestruturação do seu endividamento com o estabelecimento de prazos, negociações de descontos e custos compatíveis com sua atual operação;
- (ii) Adequação e redução dos custos operacionais para melhora de resultados, onde diante da estratégia comercial adotada, a empresa poderá ter uma operação mais enxuta sendo assim mais eficiente, buscando melhorar os serviços de logística e parcerias para terceirizações;
- (iii) Adequação e redução da estrutura organizacional e despesas administrativas, visando melhoria dos resultados, consequência da estratégia adotada;
- (iv) Redução do prazo de pagamento a fornecedores, com compras mais pontuais e com geração de caixa próprio, com elaboração de procedimentos e processos internos para programação de compra e redução de estoques assim melhorando suas margens de CMV;
- (v) Redução dos custos e despesas financeiras, consequência das medidas anteriores tomadas, realizando uma melhor gestão de caixa com compras à vista e captação de linhas mais baratas, reduzindo sua onerosidade com juros;

8. PROPOSTA DE PAGAMENTO AOS CREDORES

A PRIMEX elabora seu plano de pagamentos aos credores, com base nas seguintes premissas:

- i) Cumprimento das determinações da Lei 11.101/05;
- ii) Adoção de deságio (*haircut*) sobre o passivo junto aos credores quirografários;
- iii) Viabilidade Financeira do Plano;
- iv) Fazer prevalecer o espírito da Lei, tratando seus credores, parceiros históricos da empresa, com justiça e bom senso.

Assim, com o plano de pagamento apresentado a seguir, espera se levar comprovação técnica da viabilidade da empresa e de sua continuidade, bem como de que o pagamento será realizado, sendo essa opção mais vantajosa do que a falência da empresa.

Os credores sujeitos ao presente processo e abrangidos pelo presente Plano serão pagos mediante parcelas mensais – a depender da classificação dos credores, iguais e sucessivas, nos termos delineados a partir dos tópicos seguintes.

Os pagamentos serão efetuados mediante transferência eletrônica (TED ou PIX) por parte de PRIMEX, devendo os dados bancários e a opção de depósito ser encaminhados pelos credores via carta registrada com aviso de recebimento direcionada à sua sede, no seguinte endereço:

- Av. João Batista Vetorasso, nº 1251, Distrito Industrial, São José do Rio Preto /SP, CEP 15035 -470.

A correspondência com a indicação dos dados bancários deverá ser encaminhada em até 30 (trinta) dias a contar da publicação da decisão que homologar o Plano de Recuperação Judicial.

Eventual atraso nos pagamentos ocorrido pelo não envio de conta não será considerado como descumprimento do Plano de Recuperação Judicial.

8.1. PAGAMENTO AOS CREDITORES TRABALHISTAS

A PRIMEX possui em sua relação de credores trabalhistas um total de 4 (quatro) ex-funcionários somando um total de R\$ 9.115,67 (Nove Mil Cento e Quinze Reais e Sessenta e Sete Centavos), contemplando sua quitação da seguinte forma:

- Não será aplicado deságio e o valor devido será pago em até 12 meses após a provação do PRJ, por meio de depósito em conta em nome do titular do crédito ou diretamente na sede da empresa.

Para os credores trabalhistas (conforme lista de credores trabalhistas em anexo), cujo créditos trabalhistas são objetos de processos judiciais ainda sem valores definidos, para qualquer decisão que venha a correr, fica estipulado as mesmas condições acima e ainda:

a) O início da contagem do prazo para pagamentos a estes credores será a partir do trânsito em julgado da decisão do Juiz competente que tornará líquida a obrigação e determine a inclusão junto ao Plano de Recuperação Judicial, deste crédito, uma vez que este PRJ já tenha sido aprovado.

b) Para o caso de liquidação antes da aprovação do PRJ os valores serão incluídos na forma de créditos trabalhistas ordinários.

Impostos e encargos trabalhistas, não se sujeitam à RECUPERAÇÃO JUDICIAL, deverão ser objeto de parcelamentos regulamentados através de legislação própria.

8.2. PAGAMENTO AOS CREDORES GARANTIA REAL

(Não há credores nessa classe).

8.3. PAGAMENTO AOS CREDORES QUIROGRAFÁRIOS

A PRIMEX passa a ter em sua relação de credores quirografários 169 (Cento e Sessenta e Nove) credores, com valor total de R\$ 55.078.581,48 (Cinquenta e Cinco Milhões e Setenta e Oito Mil e Quinhentos e Oitenta e Um Reais e Quarenta e Oito Centavos), contemplando sua quitação nas seguintes condições:

- Deságio: 90% sobre o saldo dos créditos;
- Prazo: 240 meses;
- Periodicidade: mensal, vencível todo dia 15 de cada mês;
- Carência: 24 meses;
- Forma de pagamento: Crédito em Conta.

O início da contagem do prazo para pagamentos a credores será a partir da data da homologação do Plano de Recuperação Judicial aprovado pela Assembleia Geral de Credores.

8.4. PAGAMENTO AOS CREDORES EPP / ME

A PRIMEX possui em sua relação de credores EPP / ME 4 (Quatro) credores, com valor total de R\$ 77.262,14 (Setenta e Sete Mil e Duzentos e Sessenta e Dois Reais e Quatorze Centavos), contemplando sua quitação nas seguintes condições:

- Deságio: 90% sobre o saldo dos créditos;
- Prazo de pagamento: 240 meses;
- Periodicidade: mensal, vencível todo dia 25 de cada mês;

- Carência: 24 meses;
- Forma de pagamento: Crédito em Conta.

O início da contagem do prazo para pagamentos a credores será a partir da data da homologação do Plano de Recuperação Judicial aprovado pela Assembleia Geral de Credores.

8.5. PAGAMENTO AOS CREDORES EXTRA CONCURSAIS

A PRIMEX possui em sua relação de credores Extraconcurais 2 (dois) credores, com valor total de R\$ 808.758,56 (Oitocentos e oito Mil e Setecentos e Cinquenta e Oito Reais e Cinquenta e Seis Centavos), contemplando sua quitação nas seguintes condições:

- Deságio: Nenhum;
- Demais Condições conforme contrato vigente;

9. PASSIVO TRIBUTARIO

A situação gerada pelo emaranhado das leis tributárias sobre os variados seguimentos da atividade empresarial exige um estudo minucioso da situação tributária da empresa. A cada momento são editadas medidas cujo principal objetivo é permitir o aumento da arrecadação.

A empresa visa o pagamento de todos os seus tributos, mas devido à morosidade e burocracia que enfrentamos, nada foi estabelecido de concreto no que diz respeito ao parcelamento dos impostos das empresas em recuperação judicial.

Diante deste quadro a Primex efetuou um levantamento de todo seu passivo fiscal e não possui maiores pendências tributárias. O que houver em atraso pretende aderir a eventual parcelamento proposto pelo governo, contudo outras questões estão sendo analisadas antes:

- Adequação do parcelamento conforme fluxo de caixa e possibilidade de pagamento da empresa;
- Apuração do valor “justo” de cada dívida, aplicando-se a fórmula constitucional de cálculo;
- Medidas jurídicas e administrativas visando recuperação de tributos.

Diante do exposto, o pagamento de seu passivo fiscal está simulado no Laudo de Viabilidade Econômico-financeira (em anexo) com a expectativa dos valores após negociações.

10. FALÊNCIA

Hipóteses de decretação da falência:

- Deliberação dos credores em assembleia;
- Não apresentação do plano pelo devedor no prazo;
- Rejeição de plano pela assembleia dos Credores;
- Descumprimento do plano de recuperação.

Como se pode observar a nova lei é rigorosa no que diz respeito ao cumprimento do plano de recuperação judicial. Assim, sendo afastada a hipótese de decretação da falência pela não apresentação do plano de recuperação judicial, a decisão pela concessão da Recuperação Judicial da empresa está nas mãos da Assembleia Geral de Credores.

Caso ocorra a decretação da falência da empresa teremos a seguinte ordem de liquidação dos créditos.

Art. 83. A classificação dos créditos na falência obedece à seguinte ordem:

- I. Os créditos derivados da legislação do trabalho, limitados a 150 (cento e cinquenta) salários-mínimos por credor, e os decorrentes de acidentes de trabalho;
- II. Créditos com garantia real até o limite do valor do bem gravado;
- III. Créditos tributários, independentemente da sua natureza e tempo de constituição, excetuadas as multas tributárias;
- IV. Créditos com privilégio especial;
- V. Créditos com privilégio geral;
- VI. Créditos quirografários;
- VII. As multas contratuais e as penas pecuniárias por infração das leis penais ou administrativas, inclusive as multas tributárias;
- VIII. Créditos subordinados.

11. ALTERAÇÃO DO PLANO E PERMISSÕES

Entende a PRIMEX que, como costumeiramente tem ocorrido em outras Recuperações Judiciais, outras formas alternativas de recuperação da empresa e de pagamento aos credores podem ser propostas, alteradas ou mesmo viabilizadas na Assembleia Geral de Credores, observadas as disposições previstas na Lei 11.101/05.

Aludidas propostas poderão, no futuro, ser viabilizadas no prazo legal aos credores, e, por certo, terão como premissas a melhor forma de recuperação da empresa, com o menor sacrifício à sociedade, aos seus sócios e aos credores.

Entretanto, com absoluta segurança, os administradores da PRIMEX entendem que a forma proposta no presente Plano é a melhor dentre as previstas em lei, a mais factível e a que realmente preserva os interesses dos credores, eis que possibilita o pagamento de seus créditos.

12. CONCLUSÃO E RESUMO

Verificando-se o histórico da empresa e por meio de uma análise crítica das causas que levaram à crise, chega-se à conclusão de que sem os efeitos de uma moratória dificilmente haveria chance do reestabelecimento da tão importante atividade.

Ressalta-se que este PRJ é embasado em perspectivas futuras e, muito embora partam de premissas realistas, não é possível garantir que ocorrerão. Assim, se porventura as projeções efetuadas se mostrarem superestimadas ou subestimadas, ensejarão revisões para a sua adequação à realidade de momento e dos respectivos pagamentos propostos.

De início, este PRJ determina a introdução de um regime de “*low cost*” a ser seguido e implantado por toda a organização, onde serão explicitadas medidas de contenção de custos variáveis no âmbito das atividades da PRIMEX, notadamente visando o reestabelecimento de crescimento diante da situação em que se encontra.

Como solução à premente necessidade de composição do caixa e de alongamento do perfil da dívida, propõe-se a carência citada, para início dos pagamentos, com redução dos encargos financeiros.

O PRJ poderá ser alterado a qualquer tempo após sua homologação judicial e antes de seu integral cumprimento, por iniciativa da recuperanda e mediante a convocação de assembleia geral de credores, a qual deliberará sobre as modificações proposta, através da maioria dos credores

presentes, dependendo para sua aprovação o quórum mencionado no art. 45 c/c art. 58, caput e pár. 1º da LFR.

Caso haja o descumprimento de qualquer obrigação prevista no PRJ não será decretada a falência da recuperanda, sem que antes haja convocação da Assembleia Geral de Credores, que deverá ser requerida ao juízo, no prazo de 60 (sessenta) dias a contar de qualquer descumprimento, a qual deliberará quanto à solução a ser adotada.

Este PRJ será considerado descumprido na hipótese de atraso no pagamento de quaisquer parcelas previstas, desde que não sanada tal obrigação no prazo de 30 dias a contar da notificação do respectivo credor.

Sem prejuízo do cumprimento do PRJ aprovado, a Recuperanda poderá buscar soluções junto a parceiros estratégicos.

O PRJ e todas as obrigações nele previstas reger-se-ão pelas Leis vigentes na República Federativa do Brasil, ainda que os contratos que deram origem aos créditos sejam regidos por normas de outros países.

Importante ainda salientar que pela proposta de reestruturação apresentada serão revertidos, aos credores, a quase totalidade de geração de caixa da empresa, até o cabal pagamento de todos os créditos relacionados nesta recuperação.

Desta forma, considerando que a recuperação financeira da PRIMEX é medida que trará benefícios à sociedade como um todo, através de geração de empregos e riqueza do País, somado ao fato de que as medidas financeiras, comerciais e de reestruturação interna, em conjunto com ao alongamento do prazo para pagamentos dos débitos, são condições que possibilitarão a efetiva retomada dos negócios. Entendemos que, ao teor da Lei n. 11.101/05 e de seus princípios norteadores, que prevê a possibilidade de concessões judiciais para a efetiva recuperação judicial de empresas, o presente plano apresenta-se como a melhor solução para a continuidade da empresa no mercado brasileiro.

São José do Rio Preto / SP, 06 de outubro de 2023.

DocuSigned by:

74BF32CB1DCA48C...

Primex Distribuidora
CNPJ 13.281.460/0001-87

DocuSigned by:

E889C7353BDA499

Eder Marquer Santos
CRA – SP: 107.709

DocuSigned by:

92BD16B7D365428...

Leandro Cândido Pinheiro
CREA – SP: 5069933136

13. LISTA: RELAÇÃO DE CREDORES

CLASSE TRABALHISTA		R\$ 9.115,67
NOME	VALOR	
VICTOR GABRIEL DA SILVA	R\$ 2.133,90	
JOAO HENRIQUE DE SOUZA SANGO	R\$ 1.950,61	
FAGNY LOPES DE OLIVEIRA	R\$ 2.097,59	
BRUNO RODRIGO GODOI STIVAL	R\$ 2.933,57	
CLASSE QUIROGRAFÁRIOS		R\$ 55.078.581,48
NOME	VALOR	
ABRADISTI - ASSOC.BRASILEIRA DIST.PROD.SERV.TEC	R\$ 17.227,65	
ACERTE COMPUTCOMERCIO DE EQUIPAMENTOSDE INFORMATICA LTDA	R\$ 218.815,00	
ACIRP ASSOCOMERCIAL EMPRESARIAL RIOPRETO	R\$ 7.000,00	
ACOS BRAUNA SISTEMASDE ARMAZENAGEM LTDA	R\$ 6.636,37	
AGIS EQUIPAMENTOS ESERVICOS DE INFORMATICALTDA.	R\$ 707.006,21	
ALEXINFO COMERCIALLTDA	R\$ 36.030,75	
ALGAR TELECOM SA	R\$ 600,00	
ALL NATIONS COMERCIOEXTERIOR S.A.	R\$ 342.893,41	
ALL NATIONS COMEXTERIOR S/A	R\$ 37.361,73	
ALL NATIONS COMEXTERIOR S/A	R\$ 243.308,51	
ALLIANZ SEGUROS S.A.	R\$ 1.342,23	
ALLIED TECNOLOGIA S.A.	R\$ 14.311,55	
ALPACK DO BRASIL IND.COM. DE PROD. ADESIVOS	R\$ 9.195,76	
AMAZON SERVICOS DEVAREJO DO BRASIL LTDA.	R\$ 0,01	
AMPLA TECNOLOGIAEIRELI	R\$ 55.244,60	
ARQUIVEI SERVIÇOS ONLINE LTDA	R\$ 1.364,97	
ASSOCIACAO RENASCER	R\$ 250,00	
ATACADOINFO	R\$ 1.500,00	
ATUAL CARGASTRANSPORTES LTDA	R\$ 336,18	
AURELIO JOSE RAMOSBEVILACQUA 18452625812	R\$ 25.000,00	
AYRES & KLEBISSERVICOS DE MANUTENCAOPREVENTIVA L	R\$ 189,80	
BANCO BRADESCO SA	R\$ 2.771.309,28	
BANCO DAYCOVAL SA	R\$ 256.328,94	
BANCO DO BRASIL S/A	R\$ 8.657.387,01	
BANCO INTER SA	R\$ 1.302.883,33	
BANCO ITAU	R\$ 2.330.393,00	
BANCO SAFRA S.A	R\$ 3.299.650,43	
BANCO SANTANDER	R\$ 1.646.540,90	
BANCO SOFISA SA	R\$ 1.146.392,87	
BANCO VOTORANTIN SA	R\$ 1.470.557,77	
BB ADMINISTRADORA DECARTOES	R\$ 504.928,52	
BIZ CAPITAL SOCIEADEDE CREDITO DIRETO SA	R\$ 402.376,24	
BORLIM CONSULTORIAEMPRESARIAL LTDA	R\$ 700,00	
BRACELF COMERCIALATACADISTA LTDA	R\$ 576,05	
BRADESCO SAUDE SA	R\$ 5.476,95	
BRASIL ASSESSORIACONTABIL LTDA	R\$ 22.733,00	
BRASPRESSTRANSPORTES URGENTES LTDA	R\$ 11.773,34	

PLANO DE RECUPERAÇÃO JUDICIAL PRIMEX - SÃO JOSÉ DO RIO PRETO - SP



BRF STORE COMERCIO DE PRODUTOS DE INFORMATICA EIRELI	R\$	112.219,03
BZIL PARTICIPAÇÕES LTDA	R\$	8.034,53
C. E. DINIZ TECNOLOGIA	R\$	5.286,50
C.A.C COMERCIO DE PAPEIS LTDA	R\$	46.200,00
CDBC COMERCIO DE PAPELARIA LTDA	R\$	1.725,50
CF COMERCIAL INTERNETE INFORMATICA LTDA	R\$	3.395,00
CIL - COMERCIO DE INFORMATICA LTDA	R\$	83.726,92
CIL COM DE INFORMATICA LTDA	R\$	89.207,00
CLICKEBUY COMERCIO DE ELETRONICOS LTDA	R\$	267.161,80
CM BRAZIL TECHNOLOGY IMPORTAÇÃO & EXPORTAÇÃO - EIRELI	R\$	5.447,53
COGRA COMERCIO DE MAQUINAS LTDA	R\$	46.668,00
COLECAO IND COM INFTELEC ELETRON LTDA	R\$	449.206,28
COLECAO IND COM INFTELEC ELETRON LTDA	R\$	2.490.192,44
COMERCIAL AUTOMATIVASA	R\$	596,26
COMERCIAL ROSA COMERCIO DE ART. DE INF. E SUPRIMENTOS EIRELI	R\$	29.465,00
COMERCIAL FAST PRINTER LTDA	R\$	3.320,00
COMPANHIA PAULISTA DE FORÇA E LUZ	R\$	18.000,00
CONNECT OFFICE MATERIAL DE ESCRITORIO	R\$	3.903,33
CONTROL ID IND. COM. DE HARDWARE E SERV. DE TECNOLOGIA LTDA	R\$	1.036.239,63
COOPERATIVA CREDITO LIVRE ADMISSAO CENTRO BRASILEIRA UNICENT	R\$	1.357.424,26
COOPERATIVA DE CRED. E INVEST. C/ INTEGRAÇÃO SOLIDARARIA - C	R\$	1.157.812,92
COOPERATIVA DE CREDITO CREDITRUS	R\$	281.747,12
COOPERATIVA DE CREDITO LIVRE ADMISSAO DAREGIAO DE GUARIBA	R\$	6.559.669,52
COPY FACIL COPIADORALTD	R\$	185,00
CSL IMPORTADORA LTDA.	R\$	6.467,69
DAVID ROBERTO BIANCHINI 28892967843	R\$	7.320,00
DC ELETRONICA LTDA	R\$	265.657,90
DCA DELTA CABLE AMERICAS LTDA	R\$	7.904,80
DCV DISTRIBUIDORA DE PRODUTOS PARA IMPRESSA LTDA	R\$	5.688,76
DELTA TECH COMERCIO DE INFORMATICA LTDA	R\$	62.006,32
DUARTS COMERCIAL & INFORMATICA LTDA	R\$	546.241,68
E TEC COMERCIO VIRTUAL DE ARTIGOS DE INFORMATICA LTDA	R\$	44.845,00
E.V.F COMERCIO DE VARIEDADES E GESTÃO LTDA	R\$	17.670,80
EASY COMERCIO DE MATERIAS DE ESCRITORIO EIRELI	R\$	349.351,61
ECAIXAS COMERCIO DE EMBALAGENS LTDA	R\$	15.763,22
ECONET PUBLICAÇÕES PERIODICAS LTDA	R\$	236,36
ELGIN DISTRIBUIDORALTD	R\$	185.834,98
ELGIN INDUSTRIAL DA AMAZONIA LTDA	R\$	4.161.878,01
ELGIN S/A - CESAR DESOUZA	R\$	355.462,36
ELITE CLIMA INDUSTRIA E COMERCIO LTDA	R\$	182.000,00
ELVIS UMAR BUCHALLA	R\$	787.800,00
EMPRESA BRASILEIRA DE CORREIOS E TELEGRAFOS	R\$	9.000,00
EXPRESS EMBALAGENS EIRELI	R\$	620,97
EZATEC BATERIAS ESPECIAIS LTDA	R\$	43.957,75
F3 COM. E IMPORT. E EXP. DE ELETRONICOS LTDA	R\$	8.137,10
FAGUNDEZ DISTRIBUIDORALTD	R\$	196.337,02
FLAVIAN MAYRO XAVIER VALCADA 26581243841	R\$	1.035,50
FORCELINE IND. COM. COMP. ELETRON. LTDA	R\$	14.095,70
GAZIN ATACADO CENTRO OESTE LTDA	R\$	253.043,52
GAZIN INDUSTRIA E COMERCIO DE MOVEIS E ELETRDOMESTICOS LTDA	R\$	134.455,80
GIBSON SOLUÇÕES EM TECNOLOGIA LTDA	R\$	81.959,87
GIBSON SOLUÇÕES EM TECNOLOGIA LTDA	R\$	335.270,22

PLANO DE RECUPERAÇÃO JUDICIAL PRIMEX - SÃO JOSÉ DO RIO PRETO - SP



GIBSON SOLUCOES EMTECNOLOGIA LTDA	R\$	350.281,36
GM COMERCIO EIMPORTACAO LTDA	R\$	538.502,50
GOLDEN DISTRIBUIDORALTDA	R\$	3.241,81
GOLDEN DISTRIBUIDORALTDA	R\$	325.626,77
GOLDEN DISTRIBUIDORALTDA.	R\$	59.488,59
GR&F DO BRASILRESULTADOS E FINAÇAS LTDA	R\$	18.000,00
GV BRASILDISTRIBUIDORA DEELETRONICOS LTDA	R\$	47.845,47
HANDYTECHINFORMATICA E ELETROICALTDA	R\$	89.973,87
HAYAMAXDISTR.PROD.ELETRONICOS LTDA	R\$	246.354,86
HAYAMAXDISTRIBUIDORA PRODELETRONICOS LTDA	R\$	5.196,31
HAYOM COMERCIOIMPORTACAO E EXP LTDA	R\$	43.720,92
HP FINANCEIRASERVIÇOS ARRENDAMENTOMERCANTIL	R\$	110.914,10
INFORSHOPSUPRIMENTOS LTDA	R\$	16.815,09
INGRAM MICRO BRASILLTDA	R\$	25.049,98
INGRAM MICRO BRASILLTDA	R\$	103.642,95
ITAUCARD (FATURA)	R\$	41,00
JOICE HELOISAFERNANDES 38650972861	R\$	10.000,00
KION SOUTH AMERICAFABRICACAO DE EQUIPAMENTOSPARA ARMAZENAG	R\$	6.430,55
K-MEX INDUSTRIAEELETRONICA LTDA	R\$	272.479,56
LIQUIDAWEB	R\$	1.875,60
MANDAE SERVICOS DECONSULTORIA EM LOGISTICA S/A	R\$	45.386,38
MARONI COMERCIO ESERVIÇOS DE INFORMATICALTDA	R\$	47.866,07
MASTERCELL COMERCIO DE ELETRONICOS LTDA	R\$	1.941,96
MAZER DISTRIBUIDORALTDA - ES	R\$	23.000,00
MAZER DISTRIBUIDORALTDA - PR	R\$	26.634,99
MDJ SUPRIMENTOS DEINFORMATICA LTDA	R\$	18.377,64
MIRCELENE MARIA DASILVA MARTINS ME	R\$	637,50
MLA COMERCIOE-COMMERCE DE ARTIGOS DEINFORMATICA LTDA	R\$	30.620,00
MULTILASER INDUSTRIALS.A.	R\$	102.416,49
NETCASTER SOLUTIONS	R\$	380,00
NHS SISTEMASELETRONICOS LTDA	R\$	746.991,07
ODERCO DISTRIBUIDORADE ELETRONICOS LTDA	R\$	19.105,90
ODERCO DISTRIBUIDORADE ELETRONICOS LTDA	R\$	152.362,05
OFICINA DO COMPUTADOR E CELULAR LTDA	R\$	452,72
ORSEGUPSMONITORAMENTO ELETRONICOLTDA	R\$	607,32
PAULA FLORIANO DIOGO	R\$	223,37
PAUTA DISTRIBUICAO ELOGISTICA S/A	R\$	39.717,06
PLASTCABLE	R\$	17.902,69
PONTOCOM COMERCIO DE INFORMATICA LTDA	R\$	33.477,80
PORT DISTRIBUIDORA DEINFORMATICA E PAPELARIA LTDA	R\$	24.249,35
POSTO MONTE CARLO JKLTDA	R\$	207,03
POSTO MONTE CARLOAEROPORTO LTDA	R\$	183,22
POSTO MONTE CARLOBADY LTDA	R\$	349,67
POSTO MONTE CARLOIGUATEMI LTDA	R\$	380,62
POWERPC COMERCIO DEEQUIPAMENTOS DEINFORMATICA LTDA	R\$	64.200,00
PREXX COMERCIO EIMPORTACAO LTDA	R\$	199.525,88
PROINFOR COMERCIO DEEQUIPAMENTOS DE PAPELARIA E INFORMATICA	R\$	122.244,64
PRX SERVICOSADMINISTRATIVOS LTDA	R\$	97.808,23
R. M. N. LEAL	R\$	7.061,50
RDGS CERRUTITRANSPORTE E LOGISTICA LTDA	R\$	7.723,30
REFRIGELOCLIMATIZAÇÃO DE AMBIENTES	R\$	601,93
RGT ELETROICA EIRELI	R\$	238.165,70

PLANO DE RECUPERAÇÃO JUDICIAL PRIMEX - SÃO JOSÉ DO RIO PRETO - SP



RODRIGUES & NICOLETTIADVOGADOS	R\$	5.690,87
SAFRA CARTAO CREDITO	R\$	5.876,46
SANTANA CENTRO DASANTENAS LTDA	R\$	14.442,88
SCATOLA CONSULTORIAEMPRESARIAL SS LTDA	R\$	18.000,00
SEC POWER COMERCIAL,IMPORTADORA E EXPORTADORALTDA	R\$	36.173,61
SEMAE	R\$	1.596,20
SICOOB UNIMAIAS MANTIQUEIRA COOP DE CREDDE LIVRE ADMISSÃO	R\$	899.366,36
SINDICATO DOSEMPREGADOS NO COMERCIO DESJRP	R\$	2.215,00
SND DISTRIBUICAO DEPRODUTOS DE INFORMATICA S/A	R\$	130.943,70
SND DISTRIBUICAO DEPRODUTOS DE INFORMATICA S/A	R\$	259.602,98
SOUZA & CIA LTDA	R\$	2.906,00
STONE DISTRIBUIDORADE INFORMATICA EIRELI	R\$	2.640,62
TAKETEC IMPORTACAO EDISTRIBUICAO LTDA	R\$	109.307,01
TEC ARMEEQUIPAMENTOS ELETRONICOSLTDA	R\$	422,50
TECH IMPOT. EXPORT.COMERCIO DE PRODUTOSELETRONICOS LTDA	R\$	18.783,06
TEKE COMERCIO DEPRODUTOS ELETRONICOS LTDA	R\$	14.169,39
TELEFONICA BRASIL S.A.	R\$	390,77
TOKIO MARINESEGURADORA	R\$	3.409,48
TRADESTARIMPORTACAO E EXPORTACAOLTDA	R\$	278.435,01
UMAR SAID B.	R\$	876.700,00
UNICOPA IND COMPELETR INFORMATICA LTDA.	R\$	144.807,78
UNIODONTO SAO JOSEDO RIO PRETO COOPERATIVA	R\$	208,37
UP 2 TECH DO BRASILEIRELI	R\$	200.886,41
USUAL MED MEDICINA DOTRABALHO LTDA ME	R\$	1.182,51
VERHAW LOCACAO DEEQUIPAMENTOS DEINFORMATICA LTDA	R\$	1.022,29
WINDSOFT SERVIÇOS DEINFORMATIDA LTDA ME	R\$	7.519,92
WURTH DO BRASILPEÇAS DE FIXACAO LTDA	R\$	1.877,82
ZURICH MINAS BRASILSEGUROS S/A	R\$	1.222,24

CLASSE ME / EPP	R\$	77.262,14
NOME	VALOR	
GMI INDUSTRIA ECOMERCIO LTDA EPP	R\$	62.300,28
GRESPLAN ETIQUETAS -RIO PRETO LTDA - ME	R\$	363,90
MAXMETALELETROMETALURGICA LTDA - ME	R\$	10.637,96
PLASTICO BOLHA RIOPRETO LTDA-ME	R\$	3.960,00

CLASSE EXTRA CONCURSAL	R\$	808.758,56
NOME	VALOR	
ATICA	R\$	314.758,56
BRR	R\$	494.000,00

PLANO DE RECUPERAÇÃO JUDICIAL PRIMEX - SÃO JOSÉ DO RIO PRETO - SP



LOCAL	DESCRIÇÃO DO BEM	VALOR	QTD.	TOTAL	MARCA	MODELO	ESTADO CONSERVAÇÃO	ADEQUAÇÕES NECESSÁRIAS	RESPONSÁVEL
COMERCIAL	SUPORTE DETV	R\$ 45,00	1	R\$ 45,00	GENERIC				COMERCIAL
FISCAL	SUPORTE PARA CPU	R\$ 45,00	1	R\$ 45,00	GENERIC				SIMONE
FISCAL	SUPORTE PARA CPU	R\$ 45,00	1	R\$ 45,00	GENERIC				AMANDA
COMERCIAL	SUPORTE PARA CPU	R\$ 45,00	1	R\$ 45,00	GENERIC				KELLEN
COMERCIAL	SUPORTE PARA MONITOR	R\$ 38,00	2	R\$ 76,00	GENERIC				KELLEN
COMERCIAL	SUPORTE PARA MONITOR	R\$ 38,00	2	R\$ 76,00	GENERIC				BEM HUR
COMERCIAL	SUPORTE PARA MONITOR	R\$ 38,00	2	R\$ 76,00	GENERIC				LARA
FINANCEIRO	SUPORTE PARA MONITOR	R\$ 38,00	1	R\$ 38,00	GENERIC		USADO		CAMILA
COMERCIAL	SUPORTE PARA MONITOR	R\$ 38,00	1	R\$ 38,00	GENERIC				NAYARA
RMA	SUPORTE PARA NOTEBOOK	R\$ 38,00	1	R\$ 38,00	GENERIC				THAUN
RMA	SUPORTE PARA NOTEBOOK	R\$ 38,00	1	R\$ 38,00	GENERIC				JOÃO SANGO
COMERCIAL	SUPORTE PARA NOTEBOOK	R\$ 38,00	1	R\$ 38,00	GENERIC				MARCIO
COMERCIAL	SUPORTE PARA NOTEBOOK	R\$ 38,00	1	R\$ 38,00	GENERIC				JUNIOR
COMERCIAL	SUPORTE PARA NOTEBOOK	R\$ 38,00	1	R\$ 38,00	GENERIC				ANDRE
FISCAL	SUPORTE PARA PÉ	R\$ 38,00	1	R\$ 38,00	GENERIC		USADO		SIMONE
FISCAL	SUPORTE PARA PÉ	R\$ 38,00	1	R\$ 38,00	GENERIC				AMANDA
COMERCIAL	TABLET	R\$ 550,00	1	R\$ 550,00	MULTILASER	M7 - 3G PLUS	USADO	MARCAS DE USO	LARA
COMERCIAL	TABLET	R\$ 550,00	1	R\$ 550,00	SAMSUNG	GALAXY TAB A	BOM ESTADO	COM MARCAS DE USO	FRAN
RH	TABLET	R\$ 550,00	1	R\$ 550,00	SAMSUNG	GALAXY TAB A (8.0, 209)	ÓTIMO ESTADO	NÃO TEM	ÉRICA
COMERCIAL	TABLET	R\$ 550,00	1	R\$ 550,00	SANSUNG	GALAX A6	USADO	MARCAS DE USO	VANESSA
FISCAL	TABLET	R\$ 550,00	1	R\$ 550,00	SANSUNG	SMT 285M	USADO		AMANDA
COMERCIAL	TABLET	R\$ 550,00	1	R\$ 550,00	SANSUNG	SM T295			KELLEN
COMERCIAL	TABLET	R\$ 550,00	1	R\$ 550,00	SANSUNG	SM T295	USADO	MARCAS DE USO	CARLOS
COMERCIAL	TABLET	R\$ 550,00	1	R\$ 550,00	SANSUNG	GALAX TAB	USADO		VAGA (ANA MARIA)
FINANCEIRO	TABLET	R\$ 550,00	1	R\$ 550,00	MULTILASER	M73G-PLUS	USADO	MARCAS DE USO	LORRAINE
RH	TECLADO	R\$ 80,00	1	R\$ 80,00	DELL		ÓTIMO ESTADO	NÃO TEM	ÉRICA
REUNIÃO	TELA PARA PROJEÇÃO	R\$ 500,00	1	R\$ 500,00	GENERIC				REUNIÃO
RH	TELEFONE PRETO	R\$ 55,00	1	R\$ 55,00	ELGIN	TSF-8003			ÉRICA
ESTOQUE	TRITURADA DE PAPEL	R\$ 200,00	1	R\$ 200,00	GENERIC		BOM ESTADO	COM MARCAS DE USO	
COZINHA	TV	R\$ 800,00	1	R\$ 800,00	AOC	32 P OLEGADAS	BOM ESTADO	COM MARCAS DE USO	
SHOWROOM	TV	R\$ 1000,00	1	R\$ 1000,00	PHILIPS	40 P OLEGADAS	BOM ESTADO	COM MARCAS DE USO	SHOWROOM
RMA	UMIDIFICADOR / VENTILADOR	R\$ 200,00	1	R\$ 200,00	ELGIN		USADO	MARCAS DE USO	RMA
DIRETORIA	VEÍCULO	R\$ 308.000,00	1	R\$ 308.000,00	Toyota	Hilux CD DSL 4x\$ SRX LIMITE D AT 2323	Novo		ELVIS
LOGISTICA	VEÍCULO	R\$ 46.500,00	1	R\$ 46.500,00	VOLKSWAGEN	SAVEIRO CL T LMB	BOM ESTADO		MARCELO
ESTOQUE	VENTILADOR	R\$ 280,00	1	R\$ 280,00	DELTA	DE PAREDE	BOM ESTADO	COM MARCAS DE USO	IGOR
EXPEDIÇÃO	VENTILADOR	R\$ 280,00	1	R\$ 280,00	GENERIC	DE PAREDE	BOM ESTADO	COM MARCAS DE USO	
EMBALAGEM 1	VENTILADOR	R\$ 280,00	1	R\$ 280,00	GENERIC	PAREDE	BOM ESTADO	COM MARCAS DE USO	
RECEBIMENTO	VENTILADOR	R\$ 280,00	1	R\$ 280,00	LORENSID	PAREDE	BOM ESTADO	COM MARCAS DE USO	VITOR / FAGNER
COZINHA	VENTILADOR	R\$ 280,00	1	R\$ 280,00	TUFÃO	TIPO TORRE	BOM ESTADO	COM MARCAS DE USO	
ESTOQUE	VENTILADOR	R\$ 280,00	1	R\$ 280,00	TUFÃO	TORRE	BOM ESTADO	COM MARCAS DE USO	IGOR
RECEBIMENTO	VENTILADOR	R\$ 280,00	1	R\$ 280,00	VENTISOL	PAREDE	BOM ESTADO	COM MARCAS DE USO	
MONTAR MAQUINAS	VENTILADOR	R\$ 280,00	1	R\$ 280,00	VENTISOL	DE PAREDE	BOM ESTADO	COM MARCAS DE USO	
RMA	VENTILADOR DE PAREDE	R\$ 280,00	1	R\$ 280,00	TUFÃO		USADO		RMA
RMA	VENTILADOR DE PAREDE	R\$ 280,00	1	R\$ 280,00	VENTISOL				RMA
ESTOQUE	VENTILADORES	R\$ 280,00	6	R\$ 1680,00	GENERIC		BOM ESTADO	COM MARCAS DE USO	
COMERCIAL	WEB CAM	R\$ 280,00	1	R\$ 280,00	C3TECH				KELLEN

DocuSigned by:

Leandro

92DD16B7D365428

Leandro Cândido Pinheiro
CREA – SP: 5069933136